National Library 56253
Gen.Acquisitions Section
Ottawa,Ont.
K1A ON4

National Library
Bibliothèque Nationale
JAN 23 1979

Second class mail registration number — 1030.

VABA EESTLANE

ILMUB IGAL TEISIPÄEVAL JA NELJAPÄEVAL

VABADE EESTLASTE HÄÄLEKANDJA

Nr. 5 (2544) XXVIII aastakäik — Neljapäeval, 18. jaanuaril 1979 — Thursday, January 18, 1979 — Üksiknumbri hind 40 senti

Shahh lahkus, Iraani tulevik tume

Kardetakse, et kommunistid ja konservatiivsed muhameedlased kukutavad praeguse valitsuse

TEHERAN — Iraani shahh Mohammed Reza Pahlavi lahkus koos abikaasaga oma suurel reisilennukil Iraanist. Ehkki palee ringkondadest mainitakse, et shahhi äraolek Iraanist on ajutine ning shahh sõitis ainult puhkusreisile, arvatakse poliitilistes ringkondades, et pisarsilmil oma kodumaalt lahkunud shahh ei tule enam kunagi tagasi. Shahh asus ise oma lennukis juhitoolile ning lendas Egiptusesse, kus ta maandus Aswani lennuväljal. Egiptusest jatkab ta käesoleva nädala lõpul reisi Ühendriikidesse, mis jääb esialgu tema maapao asupaigaks.

Teheranis ja teistes Iraani linnades puhkesid shahhi lahkumise teate levimisel suured rõõmumeeleavaldused.

Tänavatele ilmusid suured rahvamassid, kaelustati igat vastutulijat ja isegi tänavatel korda pidavaid sõdureid.

Paljud mehed ja naised jagasid massiliselt konservatiivsete muhameedlaste juhi Ayatollah Khomaini pilte ja tema näopildiga varustatud suveniire. Teheranj ülikoolis korraldasid üliõpilased suure meeleavalduse, karjudes: „Meie saime lahti kuningast. Ameerika on nüüd järgmine!"

Iraani probleemid ei ole shahhi lahkumisega kaugeltki lahendatud,

kuna praegust mõõdukat Bakhtiari valitsust ähvardavad üheit poolt kukutada konservatiivsed muhameedlased ja teiselt poolt kommunistid.

Shahhi kõrvaldamisel töötasid mõlemad ekstremistide grupid käsikäes kuid nüüd lähevad nende teed lahku kuna algab äge võitlus võimu pärast. Valitsus aimab seda hädaohtu ning on avaldanud valju hoiatuse neile, kes rikuvad korda ning hakkavad purustama, hävitama ja põletama. Praegu on Bakhtiarile ilmselt kõige suuremaks vastaseks Pariisis maapaos elav muhameedlaste juht 78-aastane Khomaini, kes lubab lähemal ajal Iraani tulla ja osal muhameedlaste riigi rajeda.

Kuid kolmanda variandina kardetakse ka võimu ülevõtmist sõjaväe poolt kui praegune valitsus ei suuda enam võimu hoida ning see libiseb tänava kätte.

Sõjaväe lojaalsuse suhtes tilemjuhatusele on tekkinud viimasel ajal siiki kahtlused, kuna mõned tunnusmärgid lasevad oletada, et osa mobiliseeritud lihtsõdureid sümpatiseerivad demonstrantidele ja mässajatele.

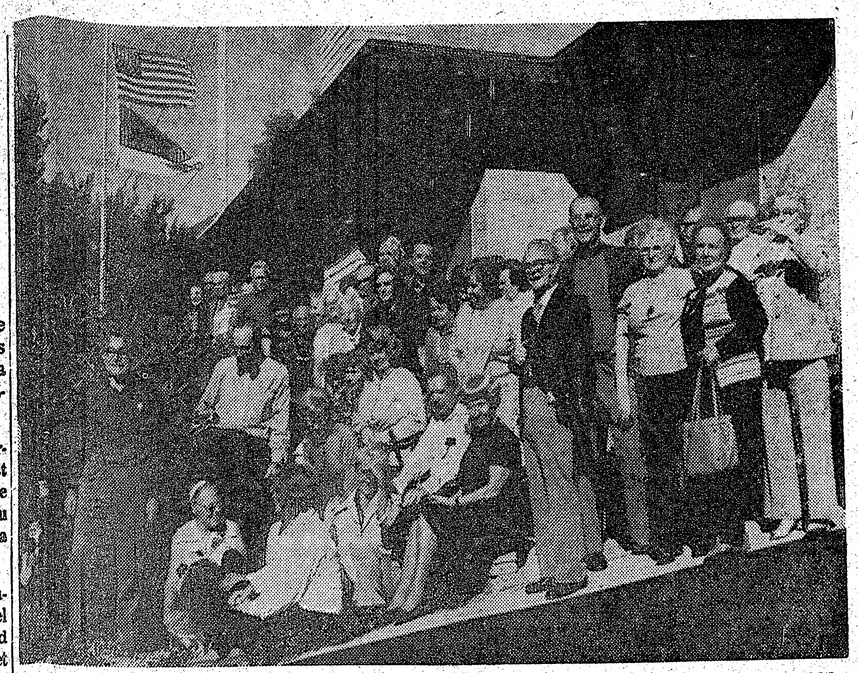

Los Angeleses on organiseeritud tugev ja rohke arvulise liikmeskonnaga pensionäride klubi. Pildil näeme klubi liikmete ja nende külaliste väljasõitu Otto ja dr. Lee Jurgensi tallu Vistas.
Foto: Avo Piirisild

N. Liidu veto Hiina resolutsioonile

Pol Pot'i armee organiseeritakse viimasteks vastupanuoperatsioonideks

NEW YORK — N. Liit tarvitas Liitunud Rahvaste Organisatsiooni julgeolekunõukogus oma veto õigust, et tagasi lükata resolutsiooni, milles Vietnam hukka mõisteti Kambodzha ründamise ja vallutamise pärast. Julgeolekunõukogu liikmesriigid pehmendasid tunduvalt Hiina poolt esitatud resolutsiooni esialgset versiooni, et muuta seda vastuvõetavamaks kõigile julgeolekunõukogu liikmetele, kuid N. Liit otsustas sellele vaatamata resolutsioonile vastu hääletada. Koos N. Liiduga oli vastuhääletajaks ka Tshehhoslovakkia. Resolutsiooni pooldasid ülejäänud 13 liiget.

Kambodzhast saabunud teated mainivad, et Vietnami üksused jatkavad oma operatsioone kogu maa vallutamiseks ning Pol Pot'i sõjaväe riismete lõplikuks likvideerimiseks.

Kambodzha terroristliku rezhiimi üksused on siiski mõnes sektoris kiiresti ümber grupeeritud ning jatkavad sissetungijatele visa vastupanu.

Asjatundjad arvavad, et Kambodzha võimult kõrvaldatud rezhiimi sõjavägi koondub viimaseks vastupanuks maa loodeosa mägises piirkonnas.

Tai allikatest saadud andmetel tungisid Vietnami tankikolonnid paljudes piirkondades nii kiiresti edasi, et jalaväegi ei jõudnud neile järele. Pol Poti üksustel õnnestus suurel arvul selliseid ettetormanud tanke hävitada.

Vietnami valitsus toonitab pidevalt, et võitluse raskuspunkti kannavad Kambodza armeest ületulnud üksused, kuid need andmed ei vasta ilmselt tõele.

Riinnakukiilud koosnevad Vietnami regulaarüksustest, kes on oma suure edu saavutanud tankide ja lennuväe tugeval toetusel. Senise informatsiooni kohaselt on Vietnami valitsus Kambodzha Revolutsioonilise Nõukogu juhiks määranud 44-aastase kambodzhalase Heng Samrini, kes enne vietnamlaste poole ülejooksmist oli Kambodzhas kommunistlikus armees kõrgem poliitiline komissar.

Streik halvab Inglismaa

Veoautojuhid nõuavad suurt palgatõusu

LONDON — Kogu Inglismaa on sattunud veoautojuhtide ja vedurijuhtide streigi tõttu erakordselt raskesse olukorda. Konservatiivid nõudsid parlamendis erakordsete abinõude tarvituselle võtmist streikide likvideerimiseks kuid peaminister Callaghan lükkas need ettepanekud tagasi, lootes autojuhtide ametiühingu järelandmisele.

Veoautojuhtide nõudmised, tunnustab eriti toiduainete tööstus ning et valitsus teeb ametiühingutele tööstuste arvel suuri järelandmisi.

tunnustab erakordselt suurtena ning nende rahuldamine tundub praeguses olukorras võimatuna.

Streikijad said mööndunud aastal 15-protsendilise palgatõusu, kud nõuavad käesoleval aastal veelgi suuremat tõusu.

Neile on pakutud möödunud aasta eskujul 15-protsendilist lisa, kuid nad ei ole sellega rahul. Valitsus on teinud neile palga tõstmiseks erandi, kuna inflatsiooni piiramiseks on valitus üldiselt lubanud ainult 5-protsendilise palgatõusu.

Konservatiivide juht Margaret Thatcher kritiseeris ägedalt valitsust,

mainides, et streigi tõttu kanna-

Iisrael rajab uusi sõjalisi tugipunkte

JERUUSALEMM — Iisraeli valitsus tegi teatavaks, et ta kavatseb rajada Jordani jõe läänekaldale kolm uut sõjaväelist toetuspunkti. Samal ajal informeeris valitsus, et üks senistest sõjalistest toetuspunktidest läänekaldal muudetakse lähemate päevade jooksul kibbutziks. Iisraeli valitsuse otsus tuli suure üllatusena Ühendriikide valitsusele.

ESIMENE EESTI MUUSIKA KONVERENTS
3. ja 4. veebr. 1979
MUUSIKAVÕISTLUSED

SEEDRIORUL
LUMEPALL
27. jaanuaril 1979
KELL 12 PÄEVAL LUMESPORDID
KELL 8 Õ. TANTS JA LÕBUSTUSED
SISSEPÄÄS $3.63
LÕUNA-ONTARIO ÜLIÕPILASTE KOONDIS

Eesti Maja suures saalis toimub
28. jaanuaril 1979 algusega kell 3 p.l.
TALIHARI '79
Pärastlõuna on pühendatud laulule ja luulele
KOHVILAUD ● LOTERII
Eesti Gaiderite kogu korraldav toimkond

EESTI KUNSTIDE KESKUS
ESIMENE EESTI MUUSIKA KONVERENTS
2., 3. ja 4. VEEBRUARIL 1979
Muusikavõistlused ★ Loengud ★ Laudkonnavestlus ★ Arutlusgrupid ★ Muusikalised demonstratsioonid
KONTSERT ● KOMPONISTIDE ÕHTU
koos audio-visuaal programmiga komponistidest ja kunstnikest ★ Eesti luule eesti, prantsuse ja inglise keeles
Laupäeval, 3. veebr. kell 8 õ. ROYAL CONSERVATORY of MUSIC, Concert Hall — Pääsmed $5, pensionärid $4, õpilased $3
VIIULIKONTSERT — CARMEN PRII ● TÕNU KALAM
pühapäeval, 4. veebr. kell 5 p.l. ROYAL CONSERVATORY of MUSIC, Concert Hall — Pääsmed $6 (konverentsist osavõtjaile $4.50) ★ Seeriakaardid kehtivad
Konverentsi üldpääse $20, katab kõik loengud ja kontserdi laupäeva õhtul.
Lõunasöök laup. $4, õhtusöök $7 Tartu College ★ „Brunch" pühap. $5 Park Plaza, Golden Room ★ Pidulik õhtusöök $11 Four Seasons Hotel ★ Kõik teretulnud!
Informatsioon ja registratsioon tel. 924-5537, 499-1826, 485-0141

TORONTO EESTI VÕITLEJATE ÜHINGU
26-da AASTAPÄEVA PIDU
laupäeval, 27. jaanuaril 1979 kell 7 õ. Eesti Maja suures saalis
Eeskavalises osas: sopran SILVIA PREEM, bass-bariton RAIMOND TRALLA Michiganist, USA-st, tenor MEINHARD NIINVEE, klaveril GEORG ILTAL
Tervitus: A. J. KALA, esimees — Tervitus väliskülalistele: teadustaja RAFFI MOKS, abiesimees
LOTERII ● TANTS ● EINELAUD ● BAAR
Georg Iltali orkester — Sissepääs $7.— Isikult — Laudade ettetellimine: M. Niinvee, tel. 284-4970

T.E.R.R. „KUNGLA" JUUBELIAASTA SUUR ESINEMINE
TEDEKÜNKA TÜTRED
kaastegev lauluansambel „KÜLAPOISID"
Sir John A. MacDonald koolimajas, 2300 Pharmacy Ave. laup., 17. veebruaril 1979 algusega kell 19.30
Bussiühendus „Eesti Kodust" ja Finch Ave. allmaaraudteejaamast.
Pääsmed $5.—, pensionäridele ja noortele alla 18. a. $3.—, saadaval rahvatantsijailt, Abistamiskomiteest ja POKO' ärist, Mt. Pleasant Rd.

Uuendage „Vaba Eestlase" tellimine 1979. aastaks!
Hoidke elavana Põhja-Ameerika ainuke kaks korda nädalas ilmuv eestikeelne ajaleht — tellige „Vaba Eestlast"
Tellimiskupong lk. 3

VABADE EESTLASTE HÄÄLEKANDJA

VABA EESTLANE

VÄLJAANDJA: O/Ü Vaba Eestlane, 135 Tecumseth St Toronto.
PEATOIMETAJA: Karl Arro
TOIMETAJA: Hannes Oja
POSTIAADRESS: P.O. Box 70, Stn. C, Toronto 3, Ont. M6J 3M7
TELEFONID: toimetus 364-7521, talitus (tellimised, kuulutused, ekspeditsioon) 364-7675

TELLIMISHINNAD Kanadas: aastas $32.—, poolaastas $18.— ja veerandaastas $9.50, kiripostiga aastas $59.—, poolaastas $28.— ja veerandaastas $15.—.

TELLIMISHINNAD väljaspool Kanadat: aastas $35.—, poolaastas $19.— ja veerandaastas $10.50. Kiripostiga USA-s: aastas $56.—, poolaastas $30.— ja veerandaastas $16.50.

LENNUPOSTIGA ülemere-maadesse: aastas $69.—, poolaastas $34.50 ja veerandaastas $18.—.

Aadressi muudatus 40 c. — Üksiknumbri hind 40 c.

FREE ESTONIAN

Published by Free Estonian Publisher, Ltd., 135 Tecumseth St., Toronto 3, Ont. M6J 2H2

Kes on kurjategija?

Vietnami 100.000 mehelise armee väikrünnak Kambodzhasse ja selle riigi vallutamine on tekitanud mitmeid keerulisi kuid omast kohast huvitavaid olukordade kombinatsioone ja probleeme. Kõigepealt oli kommunistliku Vietnami kallaletung kommunistlikule Kambodzhale kujukaks näiteks, et kommunistlikud riigid on valmis üksteist veristama, oma vastase hävitama ja temale kuuluva territooriumi vallutama. Kogu maailmas propageeritud „vennalik koostöö" kommunistlikkude riikide vahel on seega ajnult pumaste poelt ülespuhutud müüt, mida kasutatakse propaganda otstarbeks nii sisemiste kui ka väliste vajaduste puhul. Teiseks näitab Vietnami kiire vallutamisaktsioon ja Kambodzha peaministri Pol Poti diviiside kiire kokkuvarisemine kuivõrd nõrk oli Kambodzha kommunistlik armee, mis kummalisel kombel siiski oli võimeline 1975. aastal kukutama Kambodzha demokraatliku rezhiimi. See omakorda laseb mõõta demokraatliku rezhiimi armee vähest löögijõudu ja riigipea kindral Lon Noli'i nõrkust kui kommunistlikud üksused, vaatamata Ühendriikide poolt demokraatlikule rezhiimile antud toetusele kogu Kambodzha vallutasid. Kuid kolmandaks esineb Kambodzha sündmuste taustal ka Liitunud Rahvaste Organisatsioon väga kummalises ja omapärases valguses, üritades Kambodzhas võimult kukutatud terroristi Pol Pot'i rezhiimi oma kaitse alla võtmist.

Liitunud Rahvaste Organisatsiooni osa maailma keerdprobleemide lahendamisel on teatavasti alati olnud väga omapärane ja pentsik tseremoonia, kuna maailmaorganisatsioon pole kunagi kinni pidanud oma põhialuste rakendamisest ja taotlenud nende pealesurumist oma liikmesriikidele. Viimaste aastate kestel on paljude N. Liidu mõju alla sattunud uute liikmesriikide vastuvõtmise tulemusena kommunistide mõju LRO-s ja selle organites tunduvalt suurenenud ning Ühendriigid ja teised läänеriigid on surutud tagaplaanile. Olukord Liitunud Rahvaste Organisatsioonis on kahjuks muutunud juba selliseks, et kommunistlikud riigid võivad esitada kaebusi demokraatlike riikide ja teiste kommunistlike riikide vastu, kuid demokraatlikud riigid ei ole võimelised midagi ette võtma nende riikide ja rahvaste huvide kaitseks, kes on langenud punaste diktaatorite kontrolli alla ning keda marksistlikud valitsejad majanduslikult pigistavad ja samas stiilis alla suruvad nagu seda tehti omal ajal Aafrikas, Aasias ja teistes maailmajagudes rajatud koloniaalriikidega.

Kui Liitunud Rahvaste Organisatsioonil on varem tulnud tegeleda riikide vaheliste erilaadsete tüliküsimustega, siis praegune Kambodzha ja Vietnami vaheline tüli, millesse on otseselt segatud ka kommunistlikud suurriigid Hiina ja N. Liit, on eriti originaalse värvinguga ning läseb kommunistlikke rezhiime paista väga halvas ja sõdges valguses. Tundub, nagu siin ei olekski tegemist reaalse olukorraga vaid mõne fantaasiarikka kirjaniku sulesünnitusega või põnevusfilmi rezhiiga.

Nii Vietnami kui ka Kambodzha riikide kommunistlikud valitsused on musta südametunnistusega ja Liitunud Rahvaste Organisatsioon teeks tõenäoliselt suure vea kui ta hakkaks ühte või teist kuritegelikku valitsust süüdi tunnistama ja teist õigeks mõistma. Vietnami kommunistlik valitsus on tuntud oma suurte territooriaalsete ambitsioonide ja piiride laiendamishimu tõttu, mille ohvriks langes juba varem Lõuna-Vietnam. Nüüd on Vietnam sirutanud oma käe naaberriigi Kambodzha territooriumi järele ning on selle N. Liidu mõjuval toetusel vallutanud. Kuid samal ajal ei saa unustada, et Vietnami sõjakäiguga kõrvaldati Kambadzhas võimult terroristlik rezhiim, kelle kuritegudele leidub vaevalt võrdseid ajalooraamatute lehekülgedel.

Kellele anda siin õigus? Kes on õige mees ja kes on kurjategija? Liitunud Rahvaste Organisatsioonil tuleb teha salomonlik otsus, kas tunnistada kurjategijaks teise riiki sissetungija, kes kõrvaldas võimult maailma ühe suurima massimõrvari ja terroristi või patsntada invasiooni organiseerijatele õlale ning tänada neid massimõrvarite kolikambrisse heitmise eest. Otsuse tegemine on seda raskem, et Kambodzha vallutanud Vietnami rezhiim ei ole ise ka inimõiguste rakendamise suhtes kaugeltki kõige puhtama südametunnistusega ning tema hingel lasuvad tõmnete tuhandete süütute inimeste kustunud elud.

Kas ei peaks sellele küsimusele lahenduse leidma sellega, et tunnistada mõlemad pooled kurjategijateks — Kambodzha Pol Pot'i rezhiim massimõrvade pärast ning Vietnam teise riigi okupeerimise pärast. Maailmaorganisatsioon võib Vietnami agressiooni pärast hukka mõista kuid samal ajal võib ta samasuguse hukkamõistva otsuse teha ka ühele rahvale pealesurutud diktaatorliku terrorirezhiimi vastu ja nõuda Vietnami okupatsiooni lõpetamist Kambodzhas demokraatliku rezhiimi rakendamist. Kui Ühendriikide diplomaadid asuvad Kambodzha poolele ja pooldavad ainult Vietnami hukkamõistmist, siis on selline samm kahtlemata suureks tagasilöögiks president Carteri inimõiguste poliitikale.

K.A.

Aforism

° Isamaa! Sa oled kui tervis. Ainult see oskab sind hinnata, kes sind kord kaotanud."

On olemas elu väärtusi, mille olemasolu tundub nii loomulikuna, et meie neid sageli väärtusteks ei pea. Kas ei hinda meie omi vanemaid alles siis, kui juba kalmukingas katab nende väsinud silmi? Mida teame hingerahust enne seda, kui ta meilt kadunud? Kas oskame hinnata oma tervist enne, kui ta meilt läinud? Ka isamaa on üks neist väärtustest, mida osatakse hinnata õieti vaid siis, kui see inimeselt võetud.

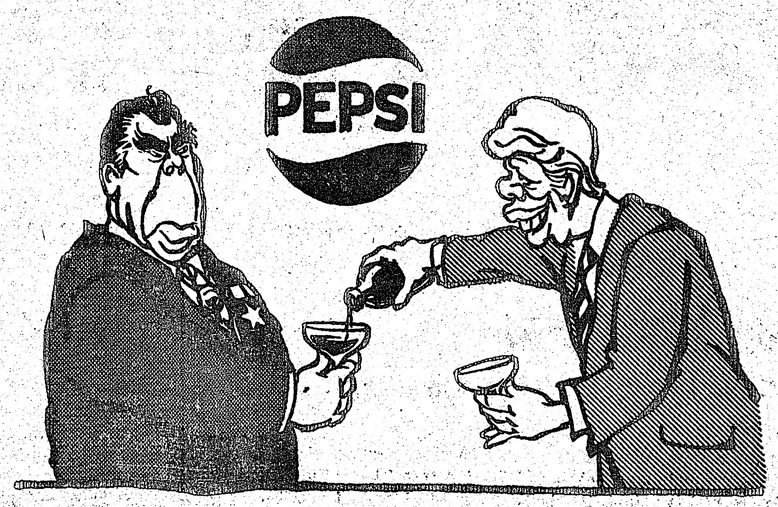

Head uut aastat!

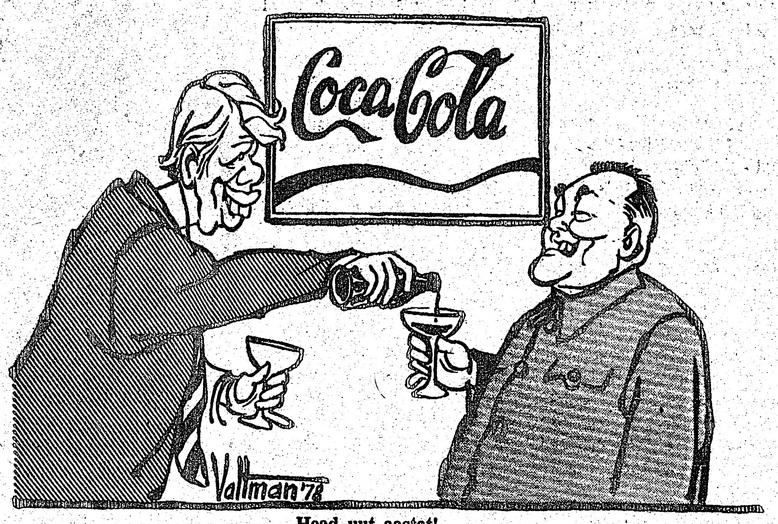

Head uut aastat!

Voldemar Ernesaks

Pilk 25 aasta jooksul käidud teele

Ülevaade Toronto Eesti Ühispanga rajamisest ja arengust

Eesti Ühispanga asutamise mitet Torontos käsitleti juba 1952. a. suvel, kui pagulastena Kanadasse asunud ühistegelased olid kokku tulnud Niagara kose lähedal suvale väljakule, et tähistada Eesti ühispanganduse 50-ndat aastapäeva. Konkreetsed sammud aga selleks astuti 1953. a., 17. septembril, kui endine Eesti Ühistegevuse koja peasekretär Artur Ekbaum, peale Vana Andrese kiriku seltskondlikes ruumes peetud loengut: „Ühistegevus ja selle rakendamise võimalusi paguluses", tegi ettepaneku asutada Torontos eesti ühispank.

Loengule ilmunud kuulajaskond oma sõnavõttudes üksmeelselt kinnitas seda vajadust ja valis eesti ühispanga asutamise eeltööde läbiviimiseks viieliikmelise toimkonna

koosseisus: A. Ekbaum, J. Kinnapuu, H. Tanner, A. Sprenk ja E. Kriisa.

17. jaanuaril 1954. a. leidis aset Vana Andrese kiriku seltskondlikes ruumes Toronto Eesti Ühispanga asutamise peakoosolek, kus toimkonna esimees Artur Ekbaum teatas, et 8. detsembril, 1953. a. on vastavate seaduste alusel Ontario valitsusasutuste poolt inkorporeeritud Toronto Eesti Ühispank, ametliku nime all: Estonian (Toronto) Credit Union Ltd. Sellest asutamise peakoosolekust võtsid osa 58 liiget, kes kinnitasid ühispanga põhikirja ja valisid ühispanga tegevuse alustamiseks vajalikud panga organid. Juhatusse valiti kodumaal ühistegevuse ja panganduse alal juhtivalt tegevad olnud isikud: A. Ekbaum, H. Tanner, E. Kuutma, J. Kinnapuu ja V. Ernesaks. Põhikirjas ettenähtud krediidikomiteesse valiti G. Orav. S. Veidenbaum, H. Urm, A. Sprenk ja E. Kriisa. Viimane, kes lahkus krediidikomiteest juba panga tegevuse esimesel kuul, asendati E. Kurisega. Revisjonikomisjoni valiti: E. Riisna, K. Randlaid ja E. Scarekivi.

Nendest ühispanga organite liikmetest on viis juba elavate kirjast lahkunud! Nende asemele on valitud uued, kes on sama andumusega lahkunute tööd jätkanud.

Neli nädalat hiljem, s.o. 11. veebruaril, 1954. a., alustas ühispank tegevust Vana-Andrese kiriku ühes seltskondlike ruumide kõrvaltoas. Ühest panipaigast leidsime mõned pukid, millele asetasime lauad, ühe juhatuse, teise krediidikomitee ja kolmanda revisjonikomisjonile, kuigi viimasel ei olnud esialgu veel midagi revideerida. Vahepeal oli ilks meist leidnud sobiva papitüki, sellele maalinud „Toronto Eesti Ühispank" ja kinnitanud selle kõrvalruumi uksele, et kiriku seltskondlikes ruumes viibivad inimesed oleks teadlikud kus see värskelt asutatud ühispank õieti asus. ....

Kõik vajalikud ettevalmistused tehtud, astusid ühispanga organite liikmed kiriku suurde seltskondlikku ruumi, kuna see oli koht kus neljapäeva õhtuti tol ajal meie kaasmaalased koos käisid. Peale lühikest selgitavat sõnavõttu ühispanga tähtsusest ja tulemustest kodumaal ja selle vajadusest siin paguluses, avati pank operatsioonideks.

Nii mõnigi nendest, kes sel õhtul seal viibis, võis kahelda, et kuidas saab ilma nimetamisväärse kapitalita (koosnes see ju ainult asutamise peakoosolekul 58 liikme poolt viiedollarilistest osamaksudest ja ühest saja dollarilisest hoiusest) hakata ühte rahaasutust võõrsil üles ehitama.

Kuid nii mitmedki tulid suurest saalist kuulama, kui palju ühispank maksab hoiustelt intressi ja millised on laenu saamise tingimused. See omakorda kinnitas, et meie inimesed juba kodumaal olid õppinud hindama majandusliku jõu koondamist ühistegeliku ettevõttena. Seda kinnitas ka juba esimesel õhtul mõne hoiuarve avamine ja ühe 200-dollarilise laenu väljaandmine. Teine õhtu ühispanga operatsioonideks leidis aset esmaspäeval, 15. veebruaril, ühes väikeses toas 697 Bay Street, kus ühispank oli avatud operatsioonideks esmaspäeva õhtutel, kuna Vana Andrese kiriku seltskondlikes ruumes oli pank avatud neljapäeviti. Kuna meil puudus alaline ruum, siis olid kogu panga asjaajamisega ühenduses olevad liikmete ja arvete kaardid, samuti vajalikud blanketid ning kassa, ühes väikses kohvris mis oli panga asjaajaja J. Kinnapuu valduses.

See kestis kuni pank suutis 1955. a. kevadel osta tulekindla rahakapi, millest peale ühispanga tegevus 1960. a. suveni leidis aset 697 Bay Streeť'il.

Esimese ühispanga tegevusaasta, s.o. 11. veebr. — 31. dets., 1954, lõppes ligemale 44.000 dollarilise äriseisuga. Panga asjaajamise seisukohalt kulges esimese aasta tegevus õige kitsnstes oludes. Kogu asjaajamise töö tehti juhatuse liikmete poolt. Liikmete arv esimesel aastal kasvas 248-le. Laenu ülemmääraks oli 1.000 dollarit ja laenud kui ka hoiused (kuni $1.000) olid surma juhuks kindlustatud, kusjuures kindlustuse kulu kandis ühispank. On märkimisväärne, et ühispank juba esimese tegevusaastaga oli võitnud Keskpanga usalduse, mille tõttu meie ühispangale esimesena 250-st Toronto ühispangast anti tshekkide kasutamise õigus, mis meie liikmetele andis võimaluse kõiki arveid ja kohustusi tasuda ühispanga peale kirjutatud tshekkidega.

Teisel tegevusaastal, s.o. 1955. a., ühispanga tegevus kolmekordistus, kusjuures äriseis tõusis ligemale 126.000 dollarile. Samal ajal kasvas liikmete arv 426-le. Sellele tegevusaastale järgneval peakoosolekul otsustati laenuülemmäära suurendada 2.000 dollarilt 3.000 dollarile.

Suurenenud tegevuse tõttu rakendati esmakordselt palgalist tööjõudu, esialgu ainult operatsiooni tundideks.

Selleks saime nõusoleku Aleksander Peel'ilt.

Kolmanda ühispanga tegevusaasta lõpul, panga äriseis ületas 243.000 dollarit ja liikmete arv kasvas 600-le., kujunedes sellega juba eestlaste suurimaks rahvuslikuks ürituseks Kanadas. Samal aastal asus A. Peel panga asjaajaja direktori J. Kinnapuu juhtimisel pooleajalise tööjõuna ühispanga teenistusse.

Kolmanda tegevusaasta peakoosolekuks, s.o. 1957. a. veebruaris ilmus esimene väljaanne „Ühispanga Uudised" mille algatajaks ja peatoimetajaks oli juhatuse esimees Artur Ekbaum.

(Järg lk. 6)

Kommentaarid

Tallinnas tegutsevate kommunistlike propagandameeste stiil ja propagandaläkituste serveerimise kunst on viimase paarikümne aasta jooksul palju muutunud. Nüüd ei tarvitata enam selliseid väljendusi nagu „valged lihunikud", „töörahva kõrilõikajad" jne., vaid selle vängelt lõhnava propaganda asemele on tekkinud leebed meelitamisvõtted, kus valedega püütakse kommunistlikku korda näidata rahva suure heategijana ja koputatakse sentimentaalsust alla kriipsutavate trikkidega pagulaseestlaste koduigatsusele.

Kuid vahete-vahel poetuvad sellesse propagandalaviini ka kõvemad sõnad ja vihast pulbitsevad väljendused — ja seda eriti sel juhul kui atakeeritakse paguluses tegutsevaid „tagurlikke emigrantlikke organisatsioone". Tallinnast välismaale saadetud propagandaleches „Kodumaa" nr. 52, 1978, on pühendatud paguluses tegutsevatele keskorganisatsioonidele ja Eesti Vabariigi konsulitele peaaegu terve leheküg, kusjuures eriti kallale tungitakse Ühendriikides tegutsevale rahva poolt otseselt valitud eestlaste keskorganisatsioonile Eesti Rahvuskomitee Ühendriikides.

Artikkel kannab pealkirja „Keda nad esindavad?" ning selle autor pärib tigedalt, keda Eesti Rahvuskomitee Ühendriikides liikmed esindavad. Okupantide propagandamees peab vajalikuks kinnitada, et „kui paarikümnest tuhandest USA eestlastest käputäis võtab endale õiguse teistele nina peale kirjutada, kuidas istuda ja kuidas astuda, kuhu minna ja kuidas olla, siis ajab see naerma. Aga pikapeale, kui see parlamendimäng aastast aastasse aina kestab, ajab lõpuks hinge täis."

„Kodumaa" rahustuseks võime märkida, et Eesti Rahvuskomitee Ühendriikides liikmed esindavad Ameerika Ühendriikide eestlaskonda, kes on nad vabalt ülesseatud kandidaatide hulgast valinud demokraatlikel alustel otsese ja salajase hääletamisega. Ning sellele kogu ülesandeks ei ole oma rahvuskaaslastele ette kirjutada kuidas istuda või astuda, vaid Eestis valitseva vene okupatsiooni ja eestlastele vägivaldselt pealesurutud kommunistliku korra vastu võidelda. Kuna Rahvuskomitee on saavutanud Eestis praegu valitseva olukorra kirjeldamisel ja eestlastele tehtava ülekohtu tutvustamisel silmapaistvaid tulemusi, siis ajab see „Kodumaa" toimetajatele ja nendele käskude andjatele muidugi hinge täis.

Kuid kui „Kodumaa" on juba esindamise küsimuse üles tõstnud, siis esitame ka „Kodumaale" küsimuse. Meie siin paguluses oleksime väga huvitatud, keda esindavad Eestis Ivan Käbini, Karl Vaino, Valter Klausoni ja teiste nendetaoliste Venemaalt eestlasi valitsema ja neid taga piitsutama saadetud isikud, kelledest mõned pursivad vaevaliselt eesti keelt ja teised seda sõnagi ei oska? Keda esindab nõndanimetatud ENSV Ülemnõukogu, mis moodustatakse ainult kommunistliku partei poolt esitatud kandidaatide hulgast ja mille koosseisu kohta Eesti valijaskonnal midagi pole öelda? Keda esindavad Eestis kõik need lugematud parteifunktsionärid, kes ametisse on nimetatud Kremli võimumeeste ja Eestisse saadetud nende kõrgemate esindajate poolt? Meie arvates ei esinda neist keegi eesti rahvast, vaid ainult Eestis vägivaldselt rakendatud vene kommunistlikku riigikorda ja selle kõrgemaid võimukandjaid.

Loodame, et „Kodumaa" enne oma järgmist rünnakut paguluses tegutsevatele eesti keskorganisatsioonidele nendele küsimustele vastab. „Kodumaa" tegijatele peaks olema selge, et enne tuleb oma ukseesine puhtaks pühkida kui minnakse teiste uste alla prahti otsima. Valed ja suur häbematus on alati teeninud propagandat, kuid kui neid viirtse üleliia tarvitada, siis mõjuvad nad bumerangina ja muudavad propaganda naeruväärseks. Nii nagu käesoleval juhul „Kodumaa" veergudel.

°

(Järg lhk. 3)

VALVEARST NÄDALALÕPUL

20. ja 21. jaan. dr. M. Leesment, tel. 481-6834.

27. ja 28. jaan. dr. H. Tari, tel. 922-3824.

KÕIKIDEKS KINDLUSTUSTEKS
H. LATER & CO. Ltd.
"INSURANCE"
1482 Bathurst St., 4 kord (Bathurst—St. Clair)
Telefon kontoris 653-7815 ja 653-7816

VÄRSKE LOOMULIK
MESI
müügil 2-, 4-, 14- ja 30-naelalistes nõudes.
Tel. 447-2539 (Eerme)

H. KIRIK
Insurance Agency
KINDLUSTUSED
23 WESTMORE Dr., Suite 200
Rexdale, Ont. M9V 3V7
Tel. 745-4622

Kommentaarid

(Algus lk. 2)

Keegi ei tea, kuidas lahendada Kagu-Aasias suurt põgenike probleemi. Kümned tuhanded inimesed põgenevad Vietnamist, Laosest ja Kambodzhast terroristlike kommunistlike rezhiimide eest, otsides endile uut varjupaika. Suur osa neist põgenikest asuvad Tais, Malaias ja teistes riikides põgenikelaagrites ja ainult väikesel osal on õnnestunud läände siirduda ja endile uusi kodusid leida. Ligemale 7000 põgenikku elavad viletsates oludes kolmel suuremal põgenike laeval, mis asuvad Hong Kongi ja Malaia rannikul ning Manila sadamas ning mida nimetatakse ujuvateks põrguteks.

Küsimust on kaalutud paljudel kordadel ka Liitunud Rahvaste Organisatsioonis, kuid seal ei ole selle pakilisele probleemile lahendust leitud. Seda ei olegi kerge leida kuna põgenikud tulevad maadest, kes kõik on Liitunud Rahvaste Organisatsiooni liikmed ja on küünte ja hammastega valmis oma huvisid ja terroristlikke rezhiime kaitsma.

Kuid siiski — märkimisväärse ettepanekuga tuli Liitunud Rahvaste Organisatsiooni avalikkuse ette Kanada diplomaat Jacques Gignac, kes töötab juhtival kohal Kanada välisministeeriumis. Selle Kanada eksperdi ettepaneku kohaselt tuleks sellistele kommunistlikke põgenikke produtseerivatele riikidele nagu seda on Vietnam, Laos ja Kambodzha anda nii palju läänerikkide majandusliku abi, et inimesed elaksid seal suures ilus ja õnnes head elu ja ei mõtleks enam põgenemisele.

Ettepanek on naiivne ning näitab seda ignorantsust, mis eksisteerib läänemaailmas kommunismi ja kommunistliku rezhiimi hindamisel. Läänemaailmas ei ole nähtavasti ikka veel selge, mis on kommunism ning paljud ei taipa, et inimesed ei põgene raudeesriide tagant eeskätt mitte leivatüki vaid neile pealesurutud vanglarezhiimi pärast. Ühtlasi tekib Jasques Gignaci kummaliste ideede puhul küsimus, mida teab tavaline läänemaailma elanik kommunismist kui selle tõelisest olemusest puudub selge ülevaade isegi diplomaadil, kes peaks praeguste maailmaprobleemidega olema hästi kursis? Ja lõpuks — kas Jacques Gignac ja tema taolised ei taipa, et kommunistlikkude riikide majanduse ülesehitamisega muutuvad need riigid veelgi tugevamateks ning üritavad uusi vallutusi, mis paneb liikuma uued meeleheitlike põgenike parved.

AMI

Kolme miljoniline eestlaste kodu Kaliforniasse

Seltskondlikke ja poliitilisi üritusi Los Angelesis aastavahetusel

LOS ANGELES (VE) — Uus Aasta saabus Los Angelese eestlastele suure mürtsuga. Peale tavalise peo Eesti Majas kõigutas taevataat Kalifornia maakamarat uue aasta esimesel päeval Richteri skaala järgi 4.6 ning mõnigi võis arvata, et eelmisel õhtul oli liiga kaua pidu peetud ning selletõttu maa kõikus jalgade all. Õnneks see lainetus kahju ei teinud, kuid mõnel kukkusid raamatud riiulitelt ning elektrivool katkes lühikeseks ajaks San Fernando Orus. Tõuke keskpunktiks peeti ookeani põhja neli miili Malibu rannast.

Vaevalt oli rahvas sellest toibunud, kui järgmisel päeval iraani päritoluga üliõpilased ründasid sirp ja vasara märgi all Iraani shahhi õe elamut Beverly Hillsis kuhu hiljuti saabus ka shahhi 90-aastane ema. Kuna politsei ei olnud selliseks lahinguks ette valmistatud, siis pääsesid määratsejad lõhkudes ja põletades elamule lähedale. Kõiges selles möllus sai kannatada politsei, purustati kohaliku TV jaama kommentaatori autoaknad ning välisministeeriumi auto keerati ümber ning süüdati põlema. Los Angelese linnanõukogu ja elanikud mõistsid selle teo hukka ning nüüd nõutakse terroristide maalt välja saatmist.

Los Angeleses oli tavakohaselt mitmeid eestlaste jõulukoosviibimisi, alates Pensionäride Klubi koosviibimisega, kus külaliskõnelejaks oli ERKÜ Lõuna-Kalifornia peavolinik Avo Piirisild,

rääkides ERKÜ tegevusest ning vastates küsimustele. Sellele järgnes EELK LA Koguduse jõulupuu, kus koosviibimisele järgnevalt toimus skautüksuse pidulik koondus ning Eagle ehk kotkaskautideks ülendati eesti skaudid Steven Liivoja ja Alary Piibe. Täienduskooli korraldusel toimus kooli jõulupuu, kus kooli õpilaste poolt esitati jõulupõimik „Jõuluvana palee".

Jõulueelsel perioodil toimus ka nelja eesti naiskunstniku Tiiu Pessa, Heljo Kregzde, Härda Kusiki ja Pauline Leps-Estami näitus Tiiu Pessa kunstigaleriis Laguna Niguelis. Esitatud oli maale, graafikat, raamatuid ja mitmesuguseid esemeid. Näitust külastas väga suurel arvul eestlasi kui ka ameeriklasi ning enamik esitatud töödest leidsid kohad eestlaste ja ameeriklaste kodudes. Toimus ka veel Naisklubi jõulumüük ja teiste organisatsioonide kinniseid jõulukoosviibimisi, mis lõppesid rahvarohkelt jõululaupäeval Hollywoodi kirikus, kus teenisid EELK LA Koguduse õpetaja Rein Neggo ja usuteaduse instituudi õpilane Walter Taal.

Erilise sündmusena sel aastal toimus pooletunnine saade eesti jõududest Kalifornia televisioonis, mida esitati esimest korda 11. detsembril ja korrati 16. detsembril

sündikaat saates „Woman — Reel to Real" mis antakse üle lääne osariikides. ERKÜ liige ja uue ingliskeelse eesti kokaraamatu kaasautor Viivi Piirisild andis ülevaate poliitilisest olukorrast Eestis ning eesti jõulukommetest ja toitudest. Viivi Piirisild tutvustas saates Eesti asukohta ja ERKÜ tööd, mainides, et Tallinnas korraldatava olümpia regatiga püüavad venelased näidata nagu asuks Tallinn Venemaal. Ta rääkis ka eestlaste suurematest asukohtadest Põhja-Ameerikas nagu Toronto ja New York ning kutsus ameeriklasi osavõtma eelseisvaist Läänerannikku Eesti Päevadest Los Angeleses.

Tähtsa sündmusena toimus jõulueelsel perioodil USA välisministeeriumi N. Vene küsimuste osakonna juhataja Shaun Byrnesi (eriala Balti riigid) külaskäik Kaliforniasse. Los Angeleses toimus sel puhul koosolek Läti Majas, kus koos oli ligi 30 baltlast, nende seas ka Americans for Congressional Action to Free the Baltic States juhatuse liikmed. Eestlastest võtsid koosolekust osa ERKÜ Esinduskogu liige Viivi Piirisild, EOLL abiesimees Bernard Nurmsen, auasekonsul Ernst Laur, Los Angelese eesti organisatsioonide tegelased Alfred Anton ja Arne Kalm. Oma sõnavõtus S. Byrnes ütles, et president Carteri administratsioon jätkab Balti riikide vägivaldse annekteerimise mitte tunnustamist. Ka ei võta Ühendriigid vastu okupeeritud maadelt kõrgemas astmes esindajaid.

USA madalamas astmes esindajad külastavad Balti riike mitmetel, eriti majanduslikkudel põhjustel, kuid seal ei toimu ametlikke kokkusaamisi kõrgemate võimukandjatega.

Kaubandus Ühendriikide ja N. Liidu vahel on suurenenud ning tihti lossitakse kaupu maha Balti sadamates. Need tehingud toimuvad eraettevõtete kaudu ning riiklikud laenud ei ole siin mängus. Samuti lükkab USA valitsus tagasi igasugused N. Liidu kutsed konverentside pidamiseks Balti riikides. S. Byrnes kinnitas ühtlasi, et USA osavõtt olümpiast Venemaal ning regatist Tallinnas toimub eraisikute organiseerimisel ja sellel ei ole midagi tegemist Ühendriikide valitsusega.

Helsingi kokkuleppe kohta mainis Byrnes, et see ei ole legaalne dokument ega leping ning see aktsepteeriti detente edutamiseks.

S. Byrnes lisas, et Balti küsimuse päevakorral hoidmiseks on vaja, et baltlased avaldavad rohkem survet oma piirkonnast valitud Kongressi liikmetele.

Balti küsimus tuleks tuua rohkem esile ameerika ajakirjanduses, televisioonis ning tuleb avaldada survet, et Ühendriikide koolides, eriti ülikoolides tuleks õiglaselt käsitamisele ka Balti riikide ajalugu.

Ta mainis veel, et Nõukogude Liidu juhtidele on üheks suuremaks pinnaks silmas välismaal ilmuvad balti ajalehed, mille kohta välisministeerium saab pidevalt kaebusi. Ta avaldas kiitust ka balti küsimustes kontakte pidava John Bolsteini tööle, kes väga tihti külastab ka tema bürood. J. Bolsteini palga maksavad balti organisatsioonid, eestlaste osa Eesti Rahvuskomitee Ühendriikides.

Küsimuse alla tuli ka Balti riikide külastamine. S. Byrnes ütles, et see on iga inimese isiklik otsus.

Nõukogude Liit soovitab külastamist, kuid isik, kes läheb okupeeritud maa-alale, peab kontrollima, et tal on Ühendriikide kodakondsus ja et ta paberid on korras. Konverentsi lõppedes tänati Shaun Byrnesi ning avaldati soovi igal aastal sarnaste konverentside korraldamiseks.

Jaanuari alguses toimus veel erakorraline „Eesti Kodu Kalifornias" koosolek, kus esimehe dr. Aleksander Massakase juhtimisel otsustati esitada pakkumine koos $50.000 käsiraha sissemaksmisega 104 korteriga kinnisvarade omandamiseks, mis asuvad Oxnardi linnas, 50 miili põhjapool Los Angelest. Kui eestlaste pakkumine vastu võetakse, siis tuleb 1 miljon dollarit tasuda järgmise kuue kuu jooksul. Ostutehingu koguhind on $2.950.000.00. Nelja aakrilisel maa-alal asub 14 kahekorruselist elumaja ning üks ruumikas ehitus üldiseks kasutamiseks ja kooskäimiseks, kaks sauna, kaks tushiruumi, pesumasinate ruum ning võimlemisruum. Peale selle on kasutamiseks ujumisbassein, tenniseväljak ning võrk- ja korvpalliväljakud. Parkimine on ette nähtud 120 katusega kaetud ja 44 lahtisel väljakul autole.

Ehitused sisaldavad 22 ühe magamistoaga, 74 kahe magamistoaga ja 8 kolme magamistoaga korterit koos pliitide, jääkappide, vaipade ja kardinatega.

Jalutsukäigu kaugusel on moodne toidukauplus, teised poed ja postkontor. Mererand asub 3 miili ehitustest. Korterite hinnad kõiguvad $29.000.00 kuni 42.000.00 piirides olenedes suurusest ning laenu kuludest. Oxnardi linn on tuntud oma pehme kliima, puhta õhu ning vaikusega. Linnast on head bussiühendused Los Angelesisse ja Põhja-Kaliforniasse.

V. P.

ESTO MUTUAL FUND, LTD.

Aktsia hind 12. jaan. $7.97.

145 King St. W., Room 1900
Toronto, Ont. M5H 1J8.

Telefon päeval 364-1131
õhtul 925-6812

Lätlased austasid juubeliaastal kultuuritegelasi

Läti Vabariigi 60. juubeliaastapäeva puhul kuulutati läti „Man of the Year'iks" hiljuti okup. Lätist väljapääsenud vabadusvõitleja Viktors Kalnins, kes istunud aastaid N. Vene vanglais. Ta elab nüüd USA-s.

Läti Kultuurfond andis juubeliaasta puhul välja kaheksa kultuuriauhinda, igaüks $400 suuruses. Nende saajateks olid humanitaarteaduste ja loodusteaduste alalt Heronimus Tichovskis; õpetajatest Austra Rudzite Läti gümnaasiumis Münsteris, Saksamaal; ajakirjanikest Austra Liepina „Latvia" toimetaja Saksamaal, heliloojaist Longins Apkals, kellelt ilmus äsja raamat „Läti muusika ja oratoorium laulupeol Bostonis"; kirjanikest Arturs Voitkus kahe eriraamatuna ilmunud novelli autor; noorteteatri tegelane Maris Ubans ning maalikunstnikud Voldemars Avens ja Arnold Treibergs.

VES

OPTICAL STUDIO Ltd.
R. SCHMID, saksa optik
Suur valik euroopa prilliraame: Zeiss, Rodenstock, Metzler
Spetsialiseerunud contact lenside alal
1586 BLOOR ST. W. 1 tänav lääne pool Dundas'e subway'd
TELEFON 535-6252

Lembit Avessoni muusika-gruppide kontsert

Möödunud pühapäeval toimus Peetri kirikus Musica Divina lauljate ja Musica Viva kammerorkestri tänavune esimene kontsert. Lembit Avesson on oma kahe muusika-grupiga alati tutvustanud klassikalist vaimulikku muusikat ja toonud meie muusikasõpradele kuuldavaks neid helitöid, mis aastasadade taga loodi. Seekord tutvustas ta meile barokkajastu hõlmeistrite instrumentaal- kui ka vokaalmuusikat, mis mõneti olid jõulumeeleolulised ja -teemalised.

Kammerorkester esitas J. M. Melteri (1695—1763) „Concerto pastorale", J. Pachebeli (1653—1706) „Canon for strings" ja A. Corelli (1653—1713) „Concerto grosso Op. 6 Nr. 8". 11-liikmeline ansambel on suurepärane grupp muusikuid, kes nimetatud tööd esitasid ilmse kergusega ja tõlgendasid kunagiste loojate muusikalist nägemust vaimuliku sisuga helitöös.

Teisel poolel Musica Divina lauljad ja Musica kammerorkester esitasid koos A. Vivaldi (1675—1741) „Magnificat". Selles helitöös on vaheldusrikkalt kasutatud lauljaid ja orkestrit, tuues esile mitmesuguseid tundeid neitsi Maria kuulutusloos. Solistideks olid sopranid Lois Bradley ja Margaret Smith, alt Jean Mautner ja tenor E. Tobreluts, orelil saatis R. Bastendorff. Koor ja orkester L. Avessoni juhatusel näitasid kuivõrd head muusika-grupid nad on ja kuhu nad oma koorijuhi oskuslikul juhatusel on jõudnud.

Kuna mõned tunnid varem oli Toronto muutlik sulailm kõik tänavad ja kõnniteed klaasiliedaks jäätanud, siis oli selle ilmastikuolule vaatamata küllaldaselt palju kuulajaid, kes koorile tugeva aplausiga oma tunnustuse andsid.

Pinna stuudio 10-aastane

STOKHOLM — Stokholmis töötaval eesti teatril, nn. Pinna-Stuudiol täitub käesoleva aasta sügisel kümme aastat tegevuse algusest. Seda juubelit kavatsetakse pühitseda kevadel esitatava H. Raudsepa komöödiaga „Põrunud aru õnnistus".

Oma senise tegevuse jooksul on Pinna Stuudio esitanud üksteist näidendit, kusjuures avaetenduseks oli Salme Ekbaumi „Võõrasema", millele järgnesid Ilmar Külveti „Sild üle mere", mitu Arvo Mägi näidendit, Arvi Moori, Rae Piiri ja M. Pagnoli ning W. S. Maughami näidendid. Näidendite lavastajaks on olnud Signe Pinna ise, tema kõrval poeg Jüri Jürgenthal, Boris Peensaar ja Nils Moritz.

Praegu kuuluvad Stuudio kindlasse koosseisu Jussi Romot, Lea Trepp, Katrin Holm, Anne Pärtma, Aleksander Piht, Lauri Nurmissaar, Kristjan Penno, Henrik Penno ning Mari Kiiman, kellest viimane on nüüd emigreerunud USA-sse. Kauaaegseks etteütlejaks on olnud Leelia Seensalu. Kuid Pinna-Stuudio lavastustes on esinenud veel Epp Lohk, Uno Tõnissoo, Siiri Kriisa, Artur Sikk, Roman Väli, Siiri Kuldkepp, Agu Pärtel, Peedu Järve, Elmar Nerep, Tiina Klement, Tiiu Valdes ja Leena Õun.

Praegu toimuvad teatris proovid H. Raudsepa komöödiaga. Signe Pinna leiab, et näidendis on palju huumorit ja väga head osad ning trupis on olemas vastavate osade jaoks sobivad näitlejad. Publik armastab meie vanu klassikuid, on Signe Pinna veendunud.

Piibliaineline ekskursioon Toronto muuseumi

Pühapäeval, 21. jaanuaril, kl. 2 p.l. toimub Toronto Adventkoguduse lastekooli korraldusel uurimusmatk Royal Ontario Museumi, Bloor'i ja Avenue Rd. nurgal. Kõik noorehingelised teretulemast! Kavas vaadeldakse Piibli ainestikul muistseid Egiptuse, Paabeli ja Rooma kultuure, enne veeuputuse aegseid elukaid, kalliskivide seast otsitakse välja Uue Jeruusalemma aluskivid, jne. Informatsiooniks palutakse helistada õhtuti pr. Valeria Kotkas, tel. 267-1694.

VABA EESTLANE
kaks korda nädalas

Maksab Kanadas:		Väljaspool Kanadat:
Aastas	$32.—	$35.—
Poolaastas	$18.—	$19.—
Veerandaastas	$ 9.50	$10.50

KIRIPOSTIGA

Kanadas:		USA-s:
Aastas	$53.—	$58.—
Poolaastas	$28.—	$30.—
Veerandaastas	$15.—	$16.50

LENNUPOSTIGA ülemere-maadesse:
Aastas $69.—, poolaastas $34.50, veerandaastas $18.—

Aadressi muudatus 40 centi. Üksiknumbri hind 40 centi.

Kanada aadressidele palume märkida „POSTAL CODE" ja USA aadressidele „ZIP CODE"

Pangatshekk või posti rahakaart kirjutada Free Estonian Publishers nimele.

Tellimine saata:
VABA EESTLANE
P.O. Box 70, Postal Stn. C, Toronto 3, Ont.
M6J 3M7

Palun mulle saata VABA EESTLANE aastaks / poolaastaks / veerandaastaks — tavalise / kiripostiga alates „----" ---------- 197---. Tellimise katteks lisan ? ------- sularaha / tshekiga / rahakaardiga. (Raha saata ainult tähtkirjas).

Nimi ----------

Aadress ----------

PUHKA RAHUS ARMAS VEND JA MEHEVEND

KARL MOSSA

Sündinud 17. juulil 1904
Surnud 29. detsembril 1978 Thunder Bays

Mälestavad sügavas leinas

vend VERNER
vennapaine LEIDA

ARMAST SÕPRA

LEONORE TALVING'ut

mälestavad kurbuses

B. JÕE abikaasaga
V. KÜLVET abikaasaga
T. KOLGA perega
A. VESINGI

KODUMAAL SURNUD ARMAST TÄDI JA MEHEÕDE

EMILIE TIKKER'it

mälestavad leinas

MARIA TIKKER
ELDRED TIKKER abikaasaga
EDNA LIIK perekonnaga
ERLI-LEPIK perekonnaga
ELGI KÄÄRID perekonnaga
VILBERT TÜLL perekonnaga

SÕPRA JA ENDIST AMETIKAASLAST

ELMAR LUGUS't

leinab

V. KUROL perega

ARMAST

HILDA UNT'i

mälestab leinas

„EESTI KODU" PERE

LAHKUS MEIE ASUTAJA-LIIGE

LEONORE TALVING

Mälestab

HIIDLASTE SELTS

Eestlaste poolt eelistatud ja traditsiooniliseks kujunenud

MATUSEMAJA

Matusemaja on üle 115. aasta teeninud Metropolitan Torontot sama perekonna poolt väljakujunenud traditsioonidega. Moderniseeritud avarad ruumid, kvalifitseeritud personal ja küllaldaselt parkimiseruumi.

Väärikas teenimine

ROSAR-MORRISON FUNERAL HOMES LTD.

T. L. MORRISON — Funeral Director

467 Sherbourne St., Toronto, Ont. M4X 1K5
Telefon 924-1408

KALLIST

LINDA VAIKLA't

sündinud 14. märtsil 1913. a.
surnud 10. jaanuaril 1979. a. Rakveres

Õnnis on see, kelle Sina valid ja lased tulla enese ligi elama Su õuedes.
Laul 65:5

mälestavad sügavas leinas

ÕED ja VENNAD perekondadega Eestis ja Kanadas

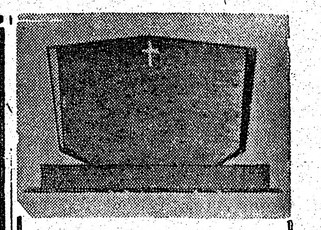

HAUAKIVID
Eesti ettevõte
YONGE MEMORIALS LTD.
2019 Yonge St., Toronto 7
(Davisville & Eglintoni vahel)
487-2147, õhtuti 447-1206
Nigul Virro

Tutt-leevike, tihane, ohakalind

Lembitu suusapoisid „Kolme talvelinnu" lumelaagris

Lumesajusel 13./14. jaanuari nädalalõpul toimus Kotkajärvel skautiüksus Lembitu Maleva Lumelaager 1 '79 nimetusega „Kolm põhjametsade talvelindu". Laagris, mida juhtis maleva spordijuht dr. Jaan Roos, viibis 50 osavõtjat. Peategevuseks oli suusatreening, millele lisandus uudisena taliolümpiaadide võistlusala — laskesuusatamine. Seda tutvustasid instruktoritena Uno Limit ja Theo Vellend ja kogu laager sai suuskadel lumes „püssi proovida". Kõrvalharrastuseks oli talvelindude vaatlemine ja söödajaamade täitmine.

Lembitu Maleva talvise skaudi-treeningu kavva kuulub kaks nädalalõpu-lumelaagrit Kotkajärvel. Esimese, jaanuaris toimuva laagri peateemaks on suusatamine: treening, võistlused, märgisõidud ja suua-uudistega tutvumine. Sellest võtavad osa skaudid ja vendurskaudid. Teise, veebruari laagri kavas on rohkem nalja. Sellest tohivad osa võtta ka need hundud, kes on vahvad suuskadel ja kellel vähemasti üks vanem tuleb laagrisse kaasa. Ka see laager tegutseb suuskadel, kuid harjutatakse ka lumekingi, üleelamist lumises metsas, primitiivset toidu valmistamist ja tehakse loodusvaatlusi.

Vendurskaudid (14—17) ööbivad telkides ja on omal toidul.

Ülejäänud laagri pere ööbib alati köetud hoonetes ja saab neli tugevat söögikorda laagri ühiskööginst.

Igal lumelaagril on oma laul, ühe aasta lumelaagritel on enamasti ühine nimi ja laagrimärk. Tänavuste lumelaagrite nimeks on „Kolm põhjametsade talvelindu" ja laagrimärkideks on punane tutt-leevike (kardinal), sinitihane ja kollane ohakalind.

Lumelaagri autokaravan jõudis just maantee nr. 400-st läbi 11-le, kui maantee raskete lumeolude tõttu ajutiselt suleti. Sõit kohati puhastamata teedel oli raske ja nõudis ettevaatust. Laagrilipp Kotkajärve lipuväljakul heisati selle tõttu alles kell 11.00. Esimene kavapunkt oli, nagu alati, tund vaba aega, et igaüks saaks üle vaadata oma lemmik-kohad, uurida suusaradu ja lumeolusid.

Järgnes süstemaatiline ja kõva suusatreening, instruktoriteks Jaan Roos ja Allan Mägi.

Suusagruppide kaupa käidi küla-stamas Jämesääre metsamaja linnupagu, mille tühjaks söödud automaatsalved täideti uute seemnetega. Seemnekotid said poisid linnas eelmisel koondusel.

Vahepeal oli ilm pööranud videvikuks ja lelled meisterdanud tõrvikute-valgustuse 1 km pikkusele romantilisele „Uhuu" rajale, millel sõitmine poistele eriti meeldis. Priskele õhtusöögile järgnes sisetegevus peamaja küdeva kolde ees. Viktor Vessmann juhatas laagrimärkide — kolme linnu meisterdamist. Iga osavõtja valis tähe neist ja tegi ise valmis. Laul-olu-di laagrilaulu ja kuulati Uno Limiti lühiettekannet laskesuusatamisest ning Jaan Roosi juhiseid suuskade määrimiseks. ....Norra suusavahade tööstus Swix'i kohalik esindus andis lumelaagrile kasutamiseks oma suusafilmi rahvusvahelistest võistlustest, mis vaadati üle ja asuti siis uue entusiasmiga homseks võistluseks suuski määrima.

Pühapäeva pool-üheksase hommikusöögi järgi asuti kohe võistlusrajale ja märgisõitudele.

Võistlustele järgnes laskesuusatamise treening, kusjuures instruktoritena tegutsesid suusaveteranid Uno Limit ja Theo Vellend.

Laagrilipp langetati pühapäeva pärastlõuna varases videvikus ja autokaravan siirdus läbi ikka jätkuva lumesaju maanteele. Ilmataat andis selle nädalalõpuga Muskokas 12—16 tolli hästi pehmeid „udusulgi" senisele lumele lisaks.

Lumelaagri juhiks oli dr. Jaan Roos, majandusjuhiks Ants Evard, teenindusmeeskondi juhtis Harold Kivi. Peaperenaiseks oli Hilja Jukkum, perenaisteks Eda Loo, Vilma ja Ingrid Talpak. Mootorsaanidega teenindasid laagrit Viktor ja Robert Vessmannid ja Herbert Talpak.

Lembitu Lumelaager 2 '79 toimub Kotkajärvel 10. ja 11. veebruari nädalalõpul.

Õp. Hugo Oengo surnud

Kodumaalt saabunud teadete põhjal suri Tallinnas 15. dets. Eesti Metodisti Kiriku superintendent õp. Hugo Oengo. Metodisti Maailmaõukogu Eksekutiivkomitee liikmena külastas H. Oengo enne surma Inglismaad, kus teda delegaadina tutvustati ka kuningannale. Ta saabus tagasi kodumaale täis värskeid elamusi ning muljeid. Ent peatselt tundis ta end halvasti ja läks haiglasse, kus avastati kopsuvähk, millesse ta nädala pärast suri. Hugo Oengo sündis 12. dets. 1907. a. Haapsalus. Ta ühines metodisti kirikuga 1929. a. ja ordineeriti diakoniks 1939. a. ja õpetajaks 1953. a. Ta on teeninud kogudusi Tartus ja Tallinnas. Pärast õp. A. Kuuma errumineku kutsuti H. Oengo Eesti Metodisti Kirju ueks superintendendiks, mis-ülesse 1976. a. Õp. Oengo ei ainud tuntud üksnes vaimulikuna, vaid ka teadusmehena. Ta lõpetas Tehnikaülikooli, täiendas end Šveitsis ja sai Tallinna Tehnikaülikooli professoriks 1939. a. Sõjaaastad viisid ta Venemaale mobilisatsiooniga. Kodumaale naasnuna hakkas jälle tegutsema vaimulikuna ja professorina. Viimasest kohast pidi aga varsti kommunistliku surve tõttu loobuma. Viimastel aastatel vajas aga valitsus jällegi lahkunu ekspertiisi ja tal võimaldati uurimustöö omal alal. Hugo Oengot jäid leinama abikaasa metodisti kirik, eesti usklikud üle maailma ja ta paljud kolleegid ning endised õpilased. Teda hinnati ja armastati nii vaimulikuna kui ka teadlasena.

Edgar Labent surnud

Leedsis, Inglismaal, on 22. detsembril surnud omaaegne sportlane Edgar Labent, sünd. 1910. a. Tartus.

E. Labent hakkas Tartus spordi alal tähelepanu äratama juba 14-aastasena, saavutades lühimaa jooksudes silmapaistvaid tagajärgi. 1927. a. kordas ta Joh. Villemsoni 1914. a. jookstud rekordit 100 meetris — 11,0. Pärast seda saavutas ta 100 meetri jooksus veel aja 10,9, mis on küll sattunud meie sporditabelitesse, kuid pole siiski ametlikult rekordiks loetud. Edgar Labenti tähelend oli kiire ja lühike, ta ei küündinud varsti enam oma tippsaavutusteni ning loobus spordist.

(VES)

Riias suri Olga Koern

Riias on surnud 80 a. vanuselt Olga Koern, end. Narvas asunud 1. rügemendi ülema kol. Viktor Koerni lesk. V. Koern hukkus 1941. a. suvel metsavendade rüdades võideldes.

Olga Koern küüditati 1941. a. ja vabanes Siberi-asumiselt alles 1960. a. Kodumaale teda aga ei lubatud asuda, nii pidi ta elama Lätis. Vaatamata taotlustele ei antud talle kunagi luba külastada oma läänes asuvat tütart ja lapselapsi.

(EPL)

Kanada võib kaotada oma investeeringud Iraanis

OTTAWA — Kanadas ei ole praegu selge, mis saab Iraanis tehtud Kanada investeeringutest. Iraanis on praegu veel 199 kanadalast, kes on valmis maalt lahkuma kui olukord muutub seal kriitiliseks kuid kanadalaste investeeringute suhtes valitseb ebaselge olukord. Kanada firmad saavad suurte kaotuste osalisteks, kui Iraani valitsus tühistab juba alustatud projektid ja keeldub maksmast seni tehtud töö eest. Kui ekstremistid nõuavad Iraanist ameerikla-ste lahkumist, siis tõusevad ameerika tööstuste ja ettevõtete kaotused Iraanis sadadesse miljonitesse dollaritesse. Iraani rahutuste kestel on selgunud, et rahva hulgas on eriti ülekaalus Ameerika vastane meelestatus.

GARDENIA
FLOWERS & GIFTS

362 Danforth Ave.
Toronto, Ont.
M4K 1N8

Tel. 466-1951 või 466-1502

Värsked ja esmaklassilised lilled igaks sündmuseks.
Kunstkäsitööd kinkideks: ehted, merevaik, nahktööd, puunikerdused, keraamika.
Räägitakse eesti, läti ja inglise keelt.

Nora-Mall Kerson kontsertmeistri ülesannetes

Reedel, 26. jaanuaril kell 8.30 toimub Edward Johanson Bldg., MacMillan teatrisaalis Toronto sümfoonia noorteorkestri (TSYO) kontsert. Nora-Mall Kerson, kes möödunud aastal oli orkestri assistent-kontsertmeistriks, on sellel kontserdil osaliselt kontsertmeistri ülesannetes, 80-liikmelisele orkestrile orkestrijuhiks on Leonard Atherton. Orkestrit õpetavad aasta jooksul ka külalisdirigendid, üks nendest on Andrew Davis, Toronto sümfoonia orkestri dirigent. Samuti toimuvad tihti avalikud proovid MacMillan teatrisaalis vanematele ja külalistele.

Hamiltoni uudiseid

Jaanuari algusest peale töötab jällegi „Kungla" gaidüksus Hamiltonis oma uue ja tubli juhi gdr. Anne Agur'i juhtimisel. Salgas on 3 hellakest ja 2 gaidi, kellest II järgu gaid Helga Malberg on ka abijuhiks. Koondused toimuvad igal teisel neljapäeval uues pastoraadis ning tegevuskava näib olevat väga vaheldusrikas ning noortele huvipakkuv. Isegi nädalalõpu laager Seedriorus on suveks ette nähtud. Üksuse truuks nõuandjaks on edasi ngdr. Milla Suit ja vanema ja laekuri ülesannetes ngdr. Ellen Lindaja.

Laup., 20. jaan. 1979. a. toimub sopran Valve Tali iseseisev vaimulik kontsert eestlaste tavalises kirikus, Victoria Av. S. Orelisaade Eva Rammo'lt, sõnalises osas abipraost T. Nõmmik, H.E.S. Segakoori daamide poolt on korraldatud kohvilaud. Algus õhtul kell 6. Sissepääsuks lahtine kirikukorjandus, milline läheb koguduse muusikafondi heaks.

Luule ja laulude õhtu Hamiltonis

Hamiltoni Segakoor ja „Helletajad" korraldavad ka sellel hooajal kontserdi, kus peale lauluide saab kuulda ka luulet ning kandlehelinat. Tänavune kava on koostatud jällegi Ivo Rammo poolt, juhatab Olaf Kopvillem, klaverisaade Eva Rammolt, kanneldajateks on Ilo Maimets ja Hanno Bohl ning solistideks koori liikmed.

Tänavune „Luule ja laulude õhtu" toimub ajalehe „The Spectatori" moodsas saalis, 44 Fird St., Hamiltonis, laupäeval 3. veebruaril kell 7.30 õhtul. Pääsmed on saadaval aimult eelmüügil, kooriliikmete käest.

Liiklusõnnetus ERKÜ juhatusliikmetega

Tõsise liiklusõnnetuse tegi läbi Marylandis elunev Fred Ise, kes kuulub Eesti Rahvuskomitee Ühendriikides juhatuse koosseisu. Õnnetuse tagajärjel viibib ta praegu luumurretega ribides ja muude põrutusvigastustega ravil haiglas, kuhu ta õnnetuskohalt toimetati. Temaga kaasasõitnud Anne-Liis Deklau pääses õnneks kergemate vigastustega. Ka tema toimetati õnnetuskohalt haiglasse, kust ta pärast esmaabi lubati kodusele ravile. Ka Anne-Liis Deklau on ERKÜ juhatuse liige.

(VES)

Enne raiuti puid maha, et porist läbi silda ehitada; nüüd murtakse inimesi maha, et teed parema tuleviku poole teha.

A. H. Tammsaare

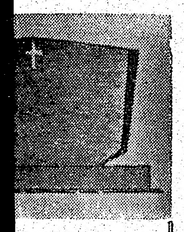

AKIVID
i ettevõte
EMORIALS LTD.
e St., Toronto 7
e & Eglintoni
ahel)
õhtuti 447-1206
Nigul Virro

l Kerson neistri es

jaanuaril kell 8.30
rd Johanson Bldg.,
atrisaalis Toronto
rteorkestri (TSYO)
-Mall Kerson, kes
tal oli orkestri as-
tmeistriks, on sel-
osaliselt kontsert-
netes, 80-liikmelise-
orkestirijuhiks on
ton. Orkestrit õpe-
boksul ka külalis-
s nendest on And-
onto sümfoonia or-
Samuti toimuvad
proovid MacMillan
nematele ja küla-

uudiseid

usest peale töötab
" gaidüksus Hamil-
a tubli juhi gdr. An-
imisel. Salgas on 3
gaidi, kellest II jär-
Malberg on ka abi-
sed toimuvad igal
al uues pastoraadis
va näib olevat väga
ning noortele huvi-
nädalalõpu laager
suveks ette nähtud.
s nõuandjaks on
illa Suit ja vanema
annetes ngdr. Ellen

•

an. 1979. a. toimub
ali iseseisev vaimu-
stlaste tavalises ki-
Av. S. Orelisaade
sõnalises osas abi-
nik, H.E.S. Segakoo-
olt on korraldatud
s õhtul kell 6. Sisse-
e kirikukorjandus,
koguduse muusika-

uulude õhtu s

gakoor ja „Helleta-
ad ka sellel hooajal
peale laulude saab
et ning kandleheli-
kava on koostatud
mmo poolt, juhatab
, klaverisaade Eva
neldajateks on Ilo
nno Bohl ning solis-
kmed.
uule ja laulude õh-
alehe „The Specta-
saalis, 44 Fird St.,
upäeval 3. veebrua-
ul. Pääsmed on saa-
elmüügil, kooriliik-

etus ERKÜ kmetega

sõnnetuse tegi läbi
unev Fred Ise, kes
Rahvuskomitee
juhatuse koosseisu.
gajärjel viibib ta
rretega ribides ja
svigastustega ravil
ta õnnetuskohalt
naga kaasasõitnud
klau pääses õnneks
gastustega. Ka tema
etuskohalt haiglasse,
esmaabi lubati ko-
Ka Anne-Liis Dek-
juhatuse liige.

(VES)

puid maha, et po-
ehitada; niiid mur-
maha, et teed pare-
boole teha.
A. H. Tammsaare

ADVOKAADID

ENN ALFRED
ADVOKAAT-NOTAR
Room 1912, Royal Trust Tower,
Toronto Dominion Centre
Postiaadress: P.O. 326, Toronto
Ont. (Bay & King) M5K 1K7
Telefon: 869-1777
24-tundi telefoni valveteenistus

ADO PARK, LL.B.
HETHERINGTON, FALLIS
&
PARK
Advokaadid-notarid
365 Bay St., Suite 401. 363-4451
Õhtuti 447-2017 või 929-3425

RAAMATUPIDAJAD

JOHN E. SOOSAAR, C.A.
Chartered Accountant
55 University Ave., Ste. 600
Toronto, Ont. M5J 2H7
Tel. 862-7115

JAAN ALMER
KATUSETÖÖD
Tel. 699-5295
Teeme uusi ja parandame vanu
nii linnas kui ka suvilates

VABA EESTLANE

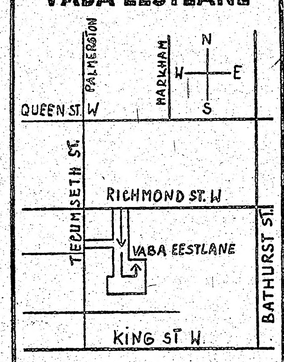

„Vaba Eestlase" toimetuse ja talituse asukoha plaan

TOIMETUS JA TALITUS
avatud esmaspäevast
reedeni kella 9—4-ni.

Telefonid: toimetus 364-7521
talitus 364-7675

Toimetajad kodus
väljaspool tööaega:
Karl Arro 766-2057
Hannes Oja 481-5316

Kuulutusi võetakse vastu:
nädala esimesse ajalehte kuni
esmasp. homm. kella 11-ni ja
nädala teise ajalehte kuni kol-
map. homm. kella 11-ni.

KUULUTAMINE
VABA EESTLASES
on tasuv ajalehe laialdase
leviku tõttu.

Kuulutuste hinnad:

üks toll ühel veerul	$3.25
esiküljel	$3.75
tagaküljel	$3.50

KUULUTUSI VÕTAVAD VASTU:

1. **Vaba Eestlase talitus**
135 Tecumseth Street
Telefon 364-7675
Postiaadress: Box 70,
Stn. C, Toronto 3, Ont.
Talitus väljaspool tööaega:
Helmi Liivandi 251-6489
2. **Mrs. Leida Marley**
149 Bishop Ave.
Willowdale, Ont.
Telefon: 223-0080

Eestikeelsed saated Toronto televisioonis

Uus mitmekeelne televisiooni saatejaam hakkab andma ka eestikeelseid saateid

Torontos möödunud laupäeval toimunud pressikonverentsil etniliste ajalehtede toimetajatele selgitas Multilingual Television (Toronto) Limited esindaja Dan Ianuzzi lähemalt Canadian Radio-television and Telecommunications Commissioni otsust mitmekeelse televisiooni saatejaama litsentsi andmist Multilingual Televisionile ja avaldas lootust, et etniline ajakirjandus uue saatejaamaga koostööd hakkab arendama. Pressikonverentsil viibis ka Kanada riigisekretär John Roberts, kes alla kriipsutas mitmekultuurilisuse omapära Kanadas ning mitmekeelse televisiooni saatejaama tähtsust paljude rahvusgruppide mosaiigis. Dan Ianuzzi tegi teatavaks, et saatejaam hakkab esialgu saateid andma 24-jas keeles, millede hulgas on ka eesti keel.

Dan Ianuzzi mainis, et litsentsi andmisel tehti Multilingual Television (Toronto) Ltd.-le ülesandeks uus saatejaam tegevusesse rakendada ühe aasta jooksul pärast litsentsi väljaandmist.

See ettevalmistav periood tuleb pikendamisele kui saatejaama käiku laskmiseks esineb ootamatuid takistusi.

Kõneleja kinnitas ühtlasi, et saatejaama juures asub tegevusesse rahvusgruppide esindajaist koosnev Nõuandev Nõukogu, samuti rakendatakse kompaniis üks asepresident tööle ühiskondlike suhete viljelemiseks. Saatekava peab olema koostatud selliselt, et 60 protsenti sellest esitatakse Kanada mitteametlikes keeltes. Inglise ja prantsuse keele saadetele on ette nähtud 40 prots. saateajast.

Sealjuures ei poolda komisjon selle 40 protsendi saateaja kestel selliste programmide esitamist, mis on produtseeritud ärilisel alusel tegutsevate Ühendriikide saatejaamade ja saatevõrkude otstarbeks.

Dan Ianuzzi kinnitas ühtlasi, et uus televisiooni saatejaam tegeleb rohkem ja otseselt inimestega kui teised saatejaamad. Samuti mainis ta, et mitmekeelne televisiooni saatejaam ei kujune võistlejaks etnilistele ajalehtedele.

Riigisekretär John Roberts tõstis oma sõnavõtus esile Kanada mitmekultuurilisuse poliitikat, mis on ainulaadne maailmas, kuna Kanada kultuurile annavad oma mitmepalgelise panuse kõik siin elavad rahvusgrupid.

Minister teatas, et ta võtab lähema analüüsi alla etniliste ajalehtede postitariifid ning etnilistele ajalehtedele majandusliku toetuse andmiseks esitab ta postiministrile vastavad soodsad postitariifid.

Tekkinud läbirääkimistel nurisesid toimetajad eriti Kanada viletsate postiolude pärast. Minister Roberts mainis, et post ei allu temale, kuid ta lubas hoolitseda selle eest, et etnilise ajakirjanduse esindajad pääsevad oma muredega postiministri jutule. Minister avaldas ühtlasi lootust, et postiteeninduse lülitamine riigi ettevõtte (crown corporation) raamidesse peaks tooma postiteeninduses teatud olukorra paranemise. Läbirääkimistel tõsteti üles küsimus, kas Kanada valitsus ei saaks selleks kaasa aidata, et etnilise ajakirjanduse esindajad kohtuksid nii postivalitsuse kui ka postiteenijate ametiühingu esindajatega ning esitaksid nendele ühisel nõupidamisel oma mured.

Minister Roberts arvas, et see on hea idee, kuid valitsus peab siin jääma neutraalseks ning ei saa aktiivselt vahele sekkuda.

Lõpuks tõsteti veel üles mitmesuguseid eriküsimusi seoses uue televisiooni saatejaamaga. Dan Ianuzzi väitis, et saatejaam loob kontakte kõiki rahvusgruppe esindavate organisatsioonidega. Kerkis esile ka mitmeid spetsiaalseid küsimusi saadete korraldamisel — näiteks kuidas eraldada saksa ja austria saateid, mis mõlemad toimuvad saksa keeles. Samuti on omaette probleemiks jugoslaavia saadete korraldamine, kuna jugoslaavia koosneb teatavasti paljudest üksikutest rahvusriikidest.

Leedus jätkub vastupanu

Vabasse maailma jõudis Leedu põrandaaluse ajakirja „Aushra" järjekordne number — 11 (Mai 1978). Selle suurem osa käsitab Leedu vabadusvõitleja Balys Gajauskase kohtuprotsessi, mida „Aushra" nimetab „Nõukogude lintshikohtuks". Avaldatakse süüdistuskokkuvõte ametlik tekst, mida N. Leedus ei ole avaldatud. Gajauskase protsessis oli tunnistajaks ka M. Niklus Tartust.

Gajauskast süüdistati Nõuk. vastases propagandas ja riigikorra aluste õõnestamises. Ta oli kogunud materjale Leedu sõjajärgse partisanivõitluse ja poliitvangide kohta. Need ta avaldas venekeelses „Jooksvate sündmuste kroonikas".

KGB juhtnööridel määras kohtunik temale 10 a. sunnitöölaagrit ja 5 a. asumist (prokurör nõudis 7 a. orjalaagrit ja 5 asumist).

Aushra kirjutab, et ainult totalitaarses riigis, kus ajalugu on prostitutsiooni objektiks, võidakse faktide kogumise eest langetada nii ebainimlikku otsust. Leedu sõjajärgse vabadusvõitluse kohta kirjutab „Aushra", et sellest võtsid osa tuhanded noored, kes olid hariduse saanud humanistlikus vaimus. Nad pidid haarama relvad teise valiku puudumisel.

1940. a. 15. juunil ei avaldatud vastupanu Vene okupatsioonile, kuna säilis naiivne lootus vältida verevalamist ja hoida riigi sõltumatust rahulikul teel. Okupatsioonivõimud alustaid aga kohe arreteerimiste ja massimõrvadega. 1944, II vene okupatsiooni algul ei olnud muud võimalust, kui ise alustada võitlust.

Võitlustes 1944.—1954. a. langes 50.000 metsavenda-partisani. Paljud arreteeriti ja saadeti Siberisse.

Sellega tõendati: 1. et Leedu tahab olla vaba, 2. et venelastel õnnestus koloniseerida vaid Leedu linnad, küladesse nad ei julgenud minna ja Leedu küla jäi rahvuslikuks ja 3. partisanid andsid leedulastele tänapäevani eeskuju vabadusvõitluseks.

Edasi käsitatakse vangistatud vabadusvõitlejat Paulaitist, kes istunud mitmekordsete karistuste järele juba 30 aastat. Kanda olevat 35 a. Praegu astutavat samme tema vabastamiseks ja välismaale saatmiseks.

Juttu on ka Viktoras Petkusest, keda juulis karistati 10 a. vanglaga.

Kirjeldatakse, kuidas KGB püüdis värvata süüdistuseks tunnistajaid.

Ära tuuakse eestlase Erik Udami kiri N. Liidu peaprokurörile 13. veebr. 1978, milles juttu ka Petkuse süüdistusasjast.

Udam kirjutab, et Petkuse süüdistamine homoseksualismis on fabritseeritud ja et KGB avaldas M. Niklusele survet valetunnistuse väljapressimiseks.

Kaks hõbemedalit Ontario meistrivõistlustel

Möödunud nädalalõpul toimusid Sault Ste. Marie's Ontario murdmasuusatamise meistrivõistlused.

Laupäeval toimunud 15 km-s tuli Robert Vellend jällegi Thunder Bay soomlase Reijo Puirase järele teiseks. Võitja aeg 57.14, Robertil 58.41. Kolmas Jari Leinonen Thunder Bay'st 59.59. Eestlastest võistles veel kaasa Peeter Saar, kes katkestas 5 km järele.

Pühapäeval toimus rajoonide vaheline 3x10 km teatesuusatamine. Lõuna Ontario meeskond koosseisus Don Foster, Kim Poole ja Robert Vellend tuli siingi Lake Superior Diviisi järele teiseks.

Lõuna Ontario suusatajatest võitsid oma klassi veel Dagmar Cejnar, Risto Santala, Kauko Riihiaho, Ken Hawthorn ja Petra Helewa.

Robert Vellend võistleb pühap., 21. skp. Fischer Cup võistlusel Cold Creek Conserv. Area pargis Nobletoni lähedal ja 1.—4. veebr. Horseshoe Valley's Põhja Ameerika meistrivõistlustel.

VILLI MÄNNISTE
Sünd. 3. märtsil 1927 Haapsalus, viimane teade 1947 aastast Leicester'ist, Inglismaalt. Otsib tädi Olga. Teatada: 143 Nevada Ave. Staten Island, N.Y. 10306 U.S.A.

Aidake kaasa
„VABA EESTLASE"
levikule, sellega aitate kaasa eesti keele säilitamisele

„Estonia" orkestri aastapäev

Näärikuu kolmas nädalalõpp on kujunenud traditsiooniliseks orkestrimeeste aastapäeva tähistamiseks, mis toimub seekord laup., 20. jaan. Eesti Majas. Õieti peaks aastapäev ju olema hilissügisel, kui esimesed pioneerid kokku tulid Paul Juttus'e keldrikorrale. Rühadeelne sagimine on jätkanud pidutsemise pealeptihade perioodile, kui uue aasta saabumine juba vajunud unustushõlma.

Orkester oma peopäeval tervitab kõiki mängusõpru oma külalistena. Aastate jooksul on kujunenud juba kindel seltskond, kes oma panusega orkestri majandusele kaasa aidanud. Orkester oma tegevuses võib tagasi vaadata edukirkale tegevusele eesti rahvuskultuuri põllul, millest eriti välja tõsta võiks meie laulupidusid ja Eesti Päevi, kus ilma Toronto eesti orkestrita oleks instrumentaalmuusika puudunud eestlaste eneste pillimeeste näol.

Mängijate ja orkestrijuhi panus on siinjuures eriti hinnatav. Kokku on senini noorte osas läbi käinud üle 100 mängija, kusjuures põhiline tuumik on jäänud samaks. 22. aasta jooksul tehtud töö tulemuste hulka kuulub terve rida esinemisi: aktustel, iseseisvatel esinemistel kontsertidena, suvepäevadel, laulupidudel, Eesti Päevadel jm. Sellisena on orkester kujunenud üheks osaks Toronto eesti ühiskonna muusikapõllul ja kaugemalgi.

Viimastel aastatel on sõprussidemed kujunenud leedu ühiskonnaga. Orkester on esinenud leedu sõjaveteranide üritustel ja ka viimasel P.-Ameerika-Leedu suurel laulupeol, kus meie pillimeeste esinemine oli tähelepanuväärv leedu ajakirjanduses.

Orekstripeole ootab mängijaskond kõiki oma seniseid ja uusi sõpru.

Nägemiseni peol!

Huvitav loenguõhtu Peetri kirikus

Igal talvel on Peetri kiriku naisring korraldanud loenguõhtu või laudkonnavestluse igale inimesele lähedasel alal. Tänavu toimub see pühapäeval, 21. jaan. kell 5 p.l., kus Leida Roosimäe kõneleb „Massaazhi tervendavast mõjust organismile" ja Rein Kuris „Õige teitlustamise alused". Ettekandeile järgnevad küsimused ja neile vastamine. Koguduse naisring pakub kõigile kohvi ja ütleb juba ette tere tulemast.

Poko's Meat & Delicatessen
376 COLLEGE ST. TORONTO
TEL. 922-1300

Utlesite meile komplimente jõuluvorstide eest, mille eest Teile meie südamlik tänu. Et teile meie vorstid väga maitsesid, siis anname teile nüüd tasuta 3 verivorsti iga $10.— väärtuses ostetud kauba eest või kui eelitate suitsuvorsti, siis võite saada seda, samuti 3, verivorsti asemel.

See on maksev ainult Poko's COLLEGE äris alates tänasest kuni 31. MÄRTSINI 1979

Meie pole rahul enne kui meie kliendid on rahuldatud.
Püüame teie teenimisel teha oma parima.

PEOLAUDADE VALMISTAMINE, toidu koju toomine ja serveerimine teie kodus meie eestlasest teenistujate poolt.

Kõik toit ja vorstid valmistatakse kohapeal eestlaste poolt.

UUS OMANIK ALATES 1978. A. MAIST
AVATUD ESMASPÄEVAST REEDENI

FINNISH DELICATESSEN
(Endine Parkway äri)
461 Queen St. W. — Tel. 363-7676
5 ust läänepool Spadina Ave.
TÄHELEPANU! Uued lahtioleku ajad: esmasp. — reedeni 9—6, laup. 8—4
Palume suuremad leiva ja muude pagaritoodete tellimised sisse anda 2 päeva varem. Aitäh!

B&V INSTALLERS
Installeerime ja parandame
KÜTTESEADELDISI
Läti ettevõte ● Hel. õhtuti
V. IVANS 763-3374
R. BULOVS 638-5478

SCANDINAVIAN CROSS COUNTRY SKI EQUIPMENT CO.
1032 COXWELL AVE. TORONTO — TEL. 425-0638, 429-3726
☆ SUUSAD, SUUSAVARUSTUS, JAHIVARUSTUS
☆ PAADITARBED, PAADID JA MOOTORID
Avatud: teisip. — reedeni 6—8 õ., laup. 9—2 p.l.

Põhjakotka '80 registreerimine

Eestlaste ühislend ESTO-80-le organiseerimisel

Skautide-Gaidide Maailmalaagrist ja Ülemaailmsetest Eesti Päevadest ESTO-80 osavõtmiseks Rootsis 1980 moodustati Sihtasutus Eesti Päevad Kanadas juhatuse algatusel ühislendude organiseerimiseks Põhjakotka '80 Lennutoimkond.

Lennutoimkonda kuuluvad järgmiste organisatsioonide esindajad: Sihtasutus E.P.K. — Tõnu Tõsine, Vally Johanson, Gaidide ja Skautide Malevad — Leo Puurits, Lia Orav, Gunnar Mitt, laulukoorid — Jüri Ramjalg. võimlejad — Elna Kungla, rahvatantsijad — Jaanus Marley. Lennutoimkonna koosseisu on võimalik veel täiendada või muuta vastavalt tarvidusele.

Kõigi lennuga ühenduses olevates küsimustes võib ülalmainitud isikute poole pöörduda.

Lennutoimkonna aadress on: Tõnu Tõsine, 368 Beresford Ave., Toronto, Ont. M6S 3B5.

Lennuga ühenduses olev üksikasjaline informatsioon ilmub koos registreerimislehtetega, mis on trükkimisel ja loodetakse välja jagada ja saata nädala aja jooksul. Nende lehtede levitamine toimub Eesti organisatsioonide, koguduste ja kohalike Eesti seltside kaudu.

„ESTO '80" ühislend on mõeldud ja organiseeritud kõigile eestlastele, ilma et nad peaksid kuuluma kuhugi organisatsiooni. Kavas on kolm lendu erinevatel kuupäevadel, samuti tagasitulek.

Vajalik on ainult õigeaegne registreerimine ja sissemaksude tegemine.

Registreerimislehtede tagastamine ja esimese sissemaksu tegemise kuupäevaks on 15 märts. Suur kaasasõitjate arv annab parema võimaluse soodsama hinna saamiseks. Ühislennu läbiviimiseks kasutatakse P. Lawsoni reisibürood, ja arvatavasti SAS lennuliini. SAS (Scandinavian Airlines System) omab suure arvu lennukeid ja on võimeline üürima lennukit lühikese aja kestel suviste lendude kõrgperioodil. Üheks kodulennujaamaks on Stokholm, mis võimaldab tunduvalt odavama lennuhinna. Informatsiooni ja ka registreerimislehti võib ka tellida P. Lawson reisibüroost. Tarvitseb ainult sinna helistada või kirjutada.

Põhjakotka '80 lend organiseeritakse, et teenida eesti ühiskonda ja võimaldada kõigile ESTO-80-st osavõtt minimaalsete lennuhindadega, samal ajal kaasa viies ühiskondlikult tarvilik varustus Maailmalaagriks ja Eesti Päevade läbi viimiseks.

KAASMAALASED!
Puhastan keemiliselt (steamcleaning) Teie diivanid ja toolid, vaibad seinast seina ja lahtised Teie oma kodus. — Hel. Erik Lokbik 447-9834

FINN-AUTO
Teen kõiki mehaanilisi parandusi
(mitte keretöid)
3323 Danforth Ave. Tel. 691-8553
RISTO SAARENVIRTA

Pilk 25 aasta jooksul . . .

(Algus lk. 2)

Neljandal ühispanga tegevusaastal tõusid hoiused sama palju kui kolmel esimesel aastal kokku, kusjuures äriseis 1958. a. lõpuks oli ligemale 458.000 dollarit. Liikmete arv tõusis 849-le. See kinnitas, et ühispank oli võitnud rahvuskaaslaste usalduse mida asjaajaja direktor J. Künnapuu oma aastaaruandes tabavalt väljendab: „Seda usaldust hindavad ühispanga organid kõrgelt ning see on meie aastabilansi üks hinnatavamaid varasid, kuigi see arvuliselt väljendust ei leia". Ühispanga tegevuse kasvamisega suurenes ka panga töö, mille tõttu A. Peel'i pooleajaline töökoht muudeti täisajaliseks ühispanga asjaajajaks.

1957. aastal avati pank ka päevasteks operatsioonideks.

Viiendal tegevusaastal tõusis ühispanga äriseis 860.000 dollarile ja liikmete arv 1146-le, 1958. aasta teisel poolel alustas ühispank esimese obligatsiooni (mortgage'i) kindlustusel kinnisvara laenude väljaandmist, esialgu kuni 10.000 dollari piirides. Asjaajamise töö suurenedes palgati A. Peel'ile abiks poolepäevase tööjõuga ametnik, kes 1959. a. jaanuarist juba täistööjõuna tööd jätkas.

Kuuenda, s.o. 1959. aasta lõpuks,, äriseis tõusis ligemale 1.300.000 dollarile ja liikmete arv 1508-le. Vaatamata sellele, et ametkonda suurendati poole tööjõuga, tuli siiski käsitsi arvepidamiselt üle minna masinaarvepidamisele, et aina suureneva tööga toime tulla.

Seitsmendal tegevusaastal tõusis äriseis ligemale 1.800.000 dollarile ja liikmete arv 1820-le.

Üheks tähtsamaks sündmuseks 1960. aastal oli uutesse ning ajakohastesse ruumidesse asumine.

See lahenes Eesti Majas kus meie ühispanga tegevust on senini jätkatud.

Sellele järgneva kiimne aasta jooksul tõusis äriseis keskmiselt pool miljonit dollarit aastas ja näitas 1970. aasta lõpul 6.733.808 dollarit. Liikmete arv kasvas samal ajal 3906-le.

1971. aastal kasvas ühispanga äriseis esmakordselt üle miljoni dollari, kusjuures hoiuste tõus ka esmakordselt ületas miljon dollarit. Äriseis näitas aasta lõpul 7.830.517 dollarit ja liikmete arv tõusis 4052-le.

See dünaamiline ühispanga äriseisu tõus on kestnud 1978. a. lõpuni, ületades nüüd juba 20 miljonit dollarit. Viimase seitsme aasta jooksul kasvasid hoiused ühispangas üle 12.000.000 dollari, olles eriti hoogne viimasel kolmel aastal, millise aja jooksul hoiused kasvasid 6.800.000 dollari võrra, Praegu on ühispangal 10 teenistujat ja arvepidamine sünnib alates 1973. a. suvest elektroonilise arvepidamise masinal.

Vastavalt äriseisu tõusule on aastate jooksul suurendatud personaal- ja kinnisvara kindlustusel antavaid laenupiire.

Kinnisvarade kindlustusel võib ühispank anda laenu kuni 100.000 dollarit. Praegu on selle laenu piir 60.000 dollarit, mille ületamine vajab juhatuse nõusolekut. Personaallaenu piir on praegu 10.000 dollarit ja seda piiri võib ületada teise hüpoteegi või mõnel muul lisakindlustusel kuni 40.000 dollarini. 1977. aasta septembrikuust alates on kõikide Toronto Eesti Ühispanga hoiuste väljamaksmine kindlustatud kuni 20.000 dollari ulatuses, nii nagu see on teistes suuremates rahaasutustes.

Vaevalt võis keegi 1954. aasta jaanuaris ühispanga asutamise peakoosolekul oletada, et see üritus 25 aastaga kasvab 20 miljonilisseks üle 5000 liikmega eestlaste rahaasutuseks paguluses. Võiks öelda, et Toronto Eesti Ühispanga senine edu on panga liikmete usalduse, panga valitud organite üksmeelse koostöö ja ametkonna panuse ühine saavutus.

World famous Pianos

Hea klaver on
eluaegne investeering!
Suur valik tunduva hinnaalandusega.
Ka rentimine.
Saadaval kõik muusika instrumendid.

Remeny

HOUSE OF MUSIC LTD.
553 Queen St. West, Toronto
M5V 2B6 ◉ Tel. 363-1966

UUED FÖDERAALSED MAKSUSOODUSTUSED LASTELT

parents

PALUN LUGEGE SEDA

Teil on võimalik teha mahaarvestusi kuni 200 dollari ulatuses igalt lapselt oma perekonnas vastavalt teie perekonna sissetulekule.

Kui teie perekonna sissetulek on vähem kui 18.000 dollarit aastas (see on mehe ja naise neto sissetulek kogusummas), siis kvalifitseerute 200 dollarilistele mahaarvestustele igalt eeskirjadele vastavalt lapselt. Kui teie perekonna sissetulek ületab 18.000 dollarit, siis võite kvalifitseeruda täielikele või osalistele mahaarvestustele olenevalt laste arvust.

Föderaalse uue Child Tax Credit'i formular on lisatud teie jaanuarikuu laste abiraha tshekile. Lugege antud juhtnööre hoolikalt, täitke formular ning saatke ära koos oma täidetud 1978. a. tulumaksulehega (Income Tax Return) ja perekonna abiraha valdusega.

TÄHELEPANU

Kui te vajate abi, siis abistab teid lähem Health and Welfare või Revenue Canada Taxation büroo. Oma abi pakuvad ka mõned erafirmad kuid tasud maksude mahaarvestuse teeninduse eest võivad ulatuda kuni 15 protsendini. Katsuge ilma nendeta läbi saada.

Health and Welfare Canada
Santé et Bien-être social Canada

Monique Bégin, Minister

TÕNIS ja MAI MIGAGU

MEIE MEHED KUI METSAPULLID

Romaan vanast armsast Pärnust

13.

Ühel tutvumiskäigul otsisin Rüütli uulitsal üles Jaan Karu raamatukaupluse, mille tibatillukeses tagatoas asus „Postimehe" Pärnu väljaande toimetus.

Vastutav toimetaja Karu oli väheldast kasvu, kõhn, hõredate juuste, pikkade valkjate vurrude ja uudishimulikkude silmadega mees, endine koolmeister. Tundsin juba ta ladusaid teravmeelseid juhtkirju.

Raamatukauplust pidas Jaan Karu oma õe Liisaga, kellest räägiti, et tema silmadest-kõrvadest ei minevat midagi mööda, isegi mitte see, kui sääsk Elisabeti kiriku torni tipus haigutab.

Ku olin end tutvustanud, sõnas Karu muiates:

„Varblased sirtsusid ammu katusel, et Riia advokaat, kes ostis ära Birnbaumi maja, ei olegi sakslane, vaid puhas selge võruke!"

Viisin jutu Pärnu äride saksa vaimule ja küsisin, kas lugu on tõesti nii hull.

„Hoia silmad lahti!" vastas Karu. „Olen kirjutanud sellest oma ajalehes mitu korda. Olen hurjutanud ärisid, aga pillu kui herneid vastu seina! Ega eesti kaupmehed halvad eestlased olegi, kuid võistlus saksa äridega sunnib neid alistuma juurdunud kombele. Kardetakse kaotada saksa kundesid."

Sedasama kinnitas ajalehe tegevtoimetaja Mällo.

Andsin neile nõu: „Avaldage lehes mõned ärid, kus eesti ostjaid halvustatakse!"

„Seda me ei või", vastas Karu. „Tulevad pahad protsessid ja kahjutasu nõudmised."

„Kas ajaleht tohib kirjeldada skandaale, mida mõni julge mees paneb eesti keele pärast toime?"

„Seda võib!" naeris Karu. „Aga kust leiame säärase julge mehe?"

„Siin on üks niisugune! Muretsege mulle vaid paar agarat noormeest lisaks!".

Karul ei olnud seiklushimulistest noortest puudu. Juba samal õhtul tulid mu käsutusse kaks Tõstamaa üliõpilast, Kirikal ja Laurits, mõlemad pikad kui pühadevahed. Arutasime tegevuskava läbi ja otsustasime selle täide viia paari päeva pärast, kui oleme saanud abiks veel paar tragit poissi.

Kui järgmisel päeval jõudis sadamasse Pärnu reederi ja metsakaupmehe Linde aurik, värbas Jaan Karu laevameeste hulgast kaks Häädemeeste noormeest juurde — tüürimehe ja esimese masinisti.

Algasime Herrbergeri konditriäriga, kus müüjad üteldi olevat eesti keelt kõnelejate vastu eriti ülbed.

Laupäeva õhtupoolikul, kui kauplus oli ostjaid täis, astusid sisse kuus meest paarikaupa — Kirikal ja Laurits ees ja mina toimetaja Mälloga kõige taga — pidime nägema janti oma silmaga.

Kõnelesime omavahel eesti keelt. Kui ostjad meie ees olid saanud kaubad kätte, läks Kirikal letile lähemale ja lausus kõvasti:

„Palun kümme vesikringlit!"

Müüja heitis talle üleoleva pilgu, ütles: „Warte!" ja võttis ette preili, kes poodi oli jõudnud pärast meid. Kui selle soov oli täidetud, küsis Kirikal uuesti:

„Palun kümme vesikringlit!"

„Warte!"

Pööroduti uue ostja poole. Pärast kolmandat korda protesteeris Kirikal:

„Te olete juba kolm kundet enne mind ette võtnud, samuti ootavad siin mitu härrat, kes tulid koos minuga."

Müüja hüüdis ärritatult, ikka veel saksa keeles:

„Arge rikkuge korda! Tean ise, kellel on kiire, kellel mitte."

Poisid vaidlesid vastu, ähvardades politseiga. Kära peale stus tagatoast sisse vanem härra, vist kondiiter ise, ja küsis saksa keeles:

„Mis siin on lahti?"

Müüja lahutas käsi: „Need purjus poisid rikuvad korda!"

Kirikal püüdis seletada eesti keeles, kuid seda ei pandud tähele. Omanik käratas:

„See on minu ja mitte sinu äri! Heraus!"

Sammusime ukse suunas. Poolel teel pöördus Kirikal ümber ja ütles:

„Miks te ei pane uksele silti „Eestlastele sisseminek keelatud"? Võite olla julge — eestlased teid edaspidi ei tülita!"

Koos meiega lahkus demonstratiivselt mitu ostjat.

Järgmise päeva „Postimees" tõi pealkirja all „Oi-oi-oi hullu, iga päev saab nalja" elava kirjelduse keeleskandaalist Herrbergeri konditriäris. Omanik tegi rumaluse — saatis lehele õienduse. Ei olevat juhtunud mingit skandaali. Ainult üks purjus poiss olevat saadetud korrarikkumise pärast ärist välja.

Omaniku õienduse all seisis toimetuse järelmärkus, R. Mällo kui pealtnägija tunnistus, milles arutati juhtumit veel pikalt-laialt.

Järgmine atakk toimus saksikule Taltsi koloniaalkauplusele. Meid oli jälle kuus meest. Küsisin pütte kurkide soolamiseks, kusjuures kõnelesime eesti keelt. Kui pütt oli välja valitud, nõudis poesell selle eest viis rubla. Palusin hinda alandada.

„Ei saa!" vastas sell ja võttis ette teise ostja.

Tagatoast, mille uks oli lahti, hüüti saksa keeles: „Võib ära anda kolme eest!"

Sell ei pannud seda tähelegi, vaid pöördus uue kunde poole.

Nõudsin uuesti: „Nimetage õige hind!"

„Viis rubla!" oli vastus.

„Võib ära anda kolme eest!" hüüti uuesti saksa keeles tagatoast. Müüja ei pannud sedagi tähele, vaid hakkas teenima uut ostjat.

Ütlesin: „Rohkem ma ei maksa, kui kolm rubla."

„Meil on kindlad hinnad."

Panin letile kolm rubla ja naeratasin: „Teile üteldi kaks korda, et võib ära anda kolme eest."

Ka see lugu ilmus ajalehes pealkirja all „Oi-oi-oi hullu".

Nüüd lõi sekka toimetaja Karu. Ta palus lugejaid saata toimetusele andmeid nende äride kohta, kus eesti keelt halvustatakse. „Postimehes" ilmus veel paar korda „Oi-oi-oi hullu". Siis tuli kapitulatsioon.

Ajalehes hakkasid ilmuma kuulutused:

„Meie äris räägitakse kolme kohalikku keelt."

Toimetaja Karu juurde ilmus varsti Pärnu Kaupmeeste Seltsi esimees apteeker Grimm ja palus keelesõda lõpetada — see kahjustavat linna ärielu. Mitte äriomanikud ei eelistavat sakslasi, vaid seda tegevat üliagarad müüjad. Nüüd olevat seltsi juhatus saatnud oma liikmeile tõsise hoiatuse ja kaupmehed olevat kutsunud sellid korrale.

9. Sarved kokku!

Esimene pääsuke jõudis pärale: sain endale protsessi ja pealegi niisuguse, millest paremat ma ei mõistnud soovidagi — tuli minna sülitsi kokku Audru paruniga.

Ismael astus mu kabinetti ja pani naerus näol kirja lauale:

„Vaata, mis linnuke see on!"

See oli kutse 1. jaoskonna rahukohtunikult Ismael Leisikule tulla vastust andma parun Osteni kaebusele Papissaare ostulepingu rikkumise pärast, kusjuures nõuti kahjutasu 500 rubla.

Ismael jätkas heas tujus:

„Rahvas ütleb, et koer haugub, kuni külaline tuleb. Kohtuga on ta mind ähvardanud aastaid, aga nüüd oli vist ninanips selle majaostuga, mis sakste närvid ära sõi. Sulle on see esimene pähkel — saad katsuda hammaste tugevust."

„Pähklil ei ole viga. Loodan, et ta katki puren ja hambad terveks jäävad."

Küsisin edasi: „Kuidas me kohtuteed käime, kas jalgsi või hobusega, kas sõidame sammu, laseme sõrki või teeme traavi?"

„Kõva traav kuljuste ja kurinate kõlinal!"

Protsessi sisu ma tundsin — nii Ismael kui valitseja Lessing olid mind valgustanud: kohtul tuleb ütelda otsustav sõna, kas Papissaare talu omab oma rannavees kalapüügi õigust või mitte.

Ismaelilt sain Papissaare ostulepingu. Selles ei seisnud õiguste kitsendusi, sest ost oli tehtud enampakkumise teel oksjonil.

„Kuidas on lepinguga su vanaisa ja paruni vahel?"

„Mõisal on see muidugi olemas, aga ega nad seda näita. Minul on see ka. Vaata, siin ta on!"

Ismael ulatas mulle koltunud paberi.

(Järgneb)

TORONTO EESTI ÜHISPANK

tervitab ja tänab uue veerandsajandi künnisel kõiki oma liikmeid, kes algaastaist peale kui ka hilisemail aastail on Ühispanga ümber koondunud, moodustades tugeva 20 miljoni dollarilise äriseisuga ühistegelise ettevõtte, milline on võimeline olnud varustama põhikirjapärase krediidiga kõiki liikmeid kes seda on vajanud, ning makstes hoiustajatele kõrgeimat turul kehtivat intressi.

Põhimõte „ÜHENDUSES ON JÕUD" on leidnud täit rakendamist nii kogu meie liikmeskonna, kui ka panga juhtkonna ja ametkonna poolt.

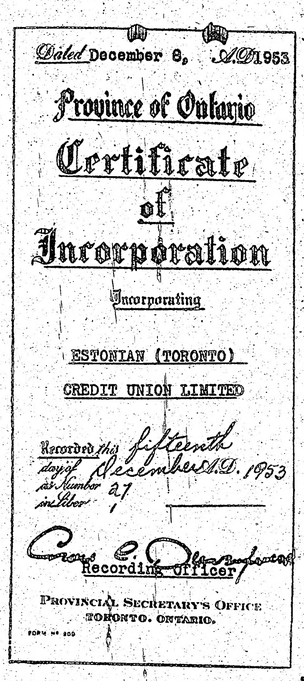

Dated December 8, A.D. 1953

Province of Ontario

Certificate of Incorporation

Incorporating

ESTONIAN (TORONTO) CREDIT UNION LIMITED

Recorded this fifteenth day of December A.D. 1953 as Number 27 in Liber 1

Recording Officer

PROVINCIAL SECRETARY'S OFFICE TORONTO, ONTARIO.

Toronto Eesti Ühispanga registreerimisakt (Charter).

Ühispanga esimene juhatus, krediidikomitee ja revisjonikomisjon 1954. aasta alul. Esireas vasakult: J. Künnapuu, H. Tanner, A. Ekbaum, V. Ernesaks, E. Kuutma. Tagareas vasakult: H. Urm, E. Saarekivi, G. Orav, A. Sprenk, K. Randlaid, E. Kriisa.

17. jaan. 1954 asutamispeakoosolekust osavõtjad: esimeses reas Ühistegelise Keskpanga direktor J. Best abikaasaga, konsul J. Markus. Teises reas esimene vasakult: K. Jäär.

Toronto Eesti Ühispanga liikmete hoiused on riiklikult kindlustatud kuni 20,000 dollari ulatuseni igale liikmele.

Toronto Eesti Ühispank on 25 a. jooksul väljaandnud 1600 laenajale 26 miljoni dollari väärtuses laenusid kinnisvarade kindlustusel.

ÜHISPANGA TÖUS VIISAASTAKUTE VIISI (1000 dollarites)

Seis	äriseis	kassa ja pangad	laenud	väärtpaberid	hoiused	liikmeid
1958 — 5-dal aastapäeval	858	156	562	130	806	1146
1963 — 10-dal „	3450	757	1690	940	3313	2654
1968 — 15-dal „	5603	740	2924	1804	5415	3737
1973 — 20-dal „	11,005	2348	5070	3377	10,424	4447
1978 — 25-dal „	20,776	4816	9714	5620	19,930	5029

Toronto Eesti Ühispanga äriseis 31. dets. 1978 näitab:

Äriseis	$20,8 miljonit
Kassa ja pangaarved	$ 4,8 miljonit
Laenud	$ 9,7 miljonit
Väärtpaberid	$ 5,6 miljonit
Hoiused	$19,9 miljonit

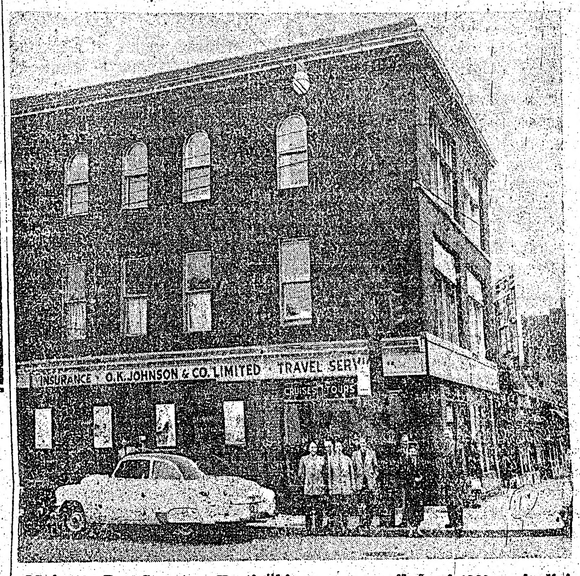

Maja 697 Bay Street — Eesti Ühispanga asupaik kuni 1960. a. juulini.

Toronto Eesti Ühispank maksab
1) **jooksvatelt tshekikäibe arvetelt 3½% aastas**
2) **tshekikäibeta hoiuarvetelt 9½% aastas**
3) **tähtajalistelt summadelt — kuni 1 aasta tähtajaga 10% aastas**

Toronto Eesti Ühispank võtab kinnisvara laenudelt — kuni 3 a. tähtajaga 11% aastas
personaallaenudelt 11,4% aastas

ÜHENDUSES ON JÕUD

Uus NCR arvepidamismasin, ostetud 1973. a. hinnaga üle 50,000 dollari. Selle peal 1953. a. ostetud kollane käsikohver, milles hoiti esimesel tegevusaastal kogu panga asjaajamist. Pildil vasakult: L. Peters, E. Kuutma, J. Künnapuu, A. Ekbaum.

Toronto Eesti Ühispanga ametkond 1979. a. Istuvad vasakult: O. Kess, J. Kivik ja M. Haarmann. Seisavad: L. Peters, E. Tallmeister, L. Ristsoo, T. Norheim, A. Nassar, H. Haarmann ja P. Naaber. Pildil puudub M. Rist.

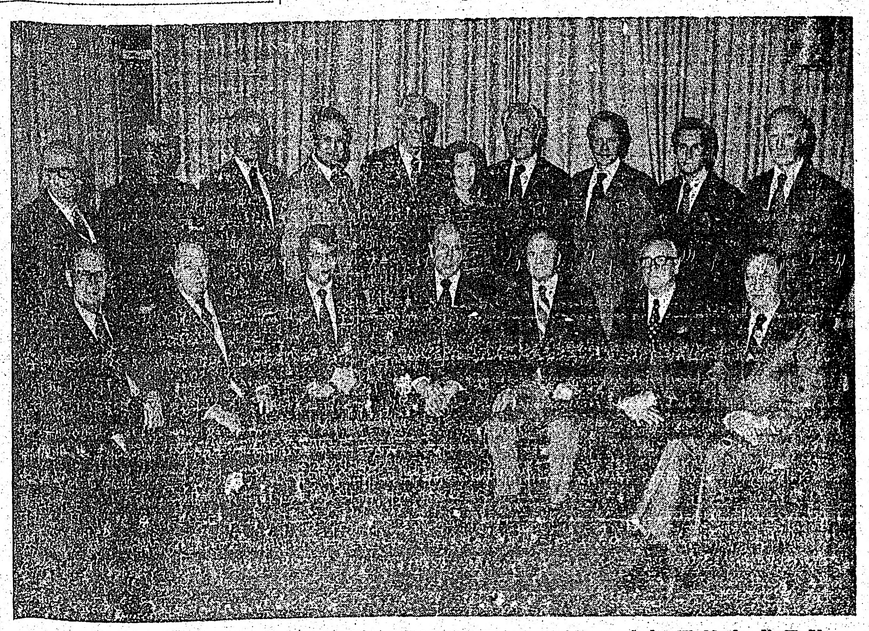

Toronto Eesti Ühispanga valitud organite liikmed 1978. a. Esimene rida vasakult: W. Noolandi, H. Urm, A. Kütt, V. Ernesaks, J. Künnapuu, E. Kuutma, K. Randlaid. Seisavad vasakult: E. Kuris, S. Veidenbaum, K. Arro, S. Kask, E. Riisna, L. Peters, A. Pedjase, K. Meipoom, E. Runge ja O. Kess.

---

ovidagi — tuli minna
. Audru paruniga.
us mu kabinetti ja pa-
ol kirja lauale:
s linnuke see on!"
se 1. jaoskonna rahu-
lsmael Leisikule tulla
na parun Osteni kae-
saare ostulepingu rik-
est, kusjuures nõuti
0 rubla.
kas heas tujus:
tleb, et koer haugub,
tuleb. Kohtuga on ta
danud aastaid, aga
ninanios selle maja-
sakste närvid ära sõi.
esimene pähkel —
hammaste tugevust."
ole viga. Loodan, et
n ja hambad terveks

asi: „Kuidas me koh-
kas jalgsi või hobu-
id:me sammu, laseme
me traavi?"
av kuljuste ja kurina-

isu ma tundsin — nii
valitseja Lessing olid
stanud: kohtul tuleb
av sõna, kas Papis-
mab oma rannavees
gust või mitte.
ain Papissaare ostule-
ei seisnud õiguste kit-
ost oli tehtud enam-
eel oksjonil.
n lepinguga su vana-
vahel?"
see muidugi olemas,
seda näita. Minul on
, siin ta on!"
tas mulle koltunud pa-

(Järgneb)

„VABA EESTLANE" on vabade eestlaste häälekandja

VABA EESTLANE

Ilmub 2 korda nädalas — teisipäeval ja neljapäeval

Neljapäeval, 18. jaanuaril 1979 — Thursday, January 18, 1979

KIREV MAAILM

BONN — Metsik „usumõrv" Guajaanas oli põhjuseks, et nüüd kummalistele „usulektidele" on hakatud rohkem tähelepanu omistama ka Prantsusmaal, Saksamaal, Inglismaal, Kreekas jm. Lääne-Saksa ajakirjandus tõi kirjeldusi ja pilte India guru-„prohveti" Rajneeshi imelikust usulektist, mis Indiasse on meelitanud juba tuhandeid sakslasi, eriti naisi. Selle usu pealaager asub 120 km Bombayst eemal kõrvalises kohas ja kujutab endast nagu sõjaväe telklinna. Laagrisse asujad annavad ülempreestrile ära kogu oma varanduse ning võivad siis seal elada „muretult", saades napi ülalpidamise ja „õndsuse". Mehed ja naised aelavad poolpaljalt ja täiesti paljalt läbisegi laagriplatsil, mediteerivad ja armatsevad tiksteisega vabalt ning eelarvamusteta. Iga päev on tunnid elumõttest, seksist ja armastusest, sellele järgnevad „usulised" tantsud ja „seks". 70.000 inimest on aastate kestel juba siin viibinud, kuid rõhuv osa on lõppeks taibanud asja mõttetust ja laagrist lahkunud. Usule ohverdatud varandust muidugi tagasi ei saada.

STOKHOLM — Ametliku statistika järele on Rootsis alkoholi tarvitamine vähenenud. Selle juures pole arvestatud salajast viinapõletamist. Üldiselt arvatakse, et 60 miljoni liitri viina kõrval, mida ametlikult müüakse, põletatakse salaja umbes 9 miljonit liitrit, sest ametlikud jookide hinnad on fantastiliselt kõrged. Salaviina põletamist saab kaudselt välja arvata pärmi ja leivajahu müümise suhete järele. Seitsme aasta jooksul on pärmi „ülejääk" kasvanud kaheksakordseks võrreldes 1970. aastaga.

STOKHOLM — Maailmas on esikohal alkoholi hulgaga isiku kohta Prantsusmaa 16,4 liitriga, järgnevad Euroopa riikidest Portugal, Hispaania, Lääne-Saksamaa, Itaalia, Ungari, Austria, Shveits, Taani, Soome. Rootsi on 30-ndal kohal, inimese kohta 5,6 liitrit.

ROOMA — Itaalia kohtuorganid uurivad süüdistusi, et 250 inimest, nende hulgas Mauro Leone, endise presidendi Giovanni Leone vanim poeg, ostsid ära telefoni keskjaama operaatoreid ja tegid pikki kaugekõnesid ilma maksmata. Valitsus on öelnud, et riik on kaotanud miljoneid dollareid.

KOPENHAAGEN — Taanlased on NATO's avaldanud muret idariikide kasvava sõjalise tugevuse üle Läänemeres. Sõja puhul on need väed võimelised läbi murdma Taani väinadest ja vallutama Taani. Venelaste mere- ja õhujõudude aktiivsus on Taani ligiduses väga suur. Üldiselt arvatakse, et NATO peaks kiiresti tugevdama oma mere- ja õhujõude Taani väinade kaitseks.

NEW YORK — „Maja müüa" — niisuguse sildi väljapanemise eest läks viieks päevaks vanglasse Long Islandil asuva Nassau maakonna majaomanik, 44-aastane Douglas J. Moran. Juhtum on seotud tänapäeva Ameerika ühe õrna probleemiga, mis on akuutne paljudes asulates. Morani juhul, näiteks, öeldi süüdistuses, et majamüügi silt tekitas majaomanike keskel paanikat, mis kergesti võib viia majade massilisele mahamüümisele alla oma hinna. Ka võiks Morani maja osta „vastutustundetu kinnisvarade agent", kes võiks maja edasi müüa ei-teakellele. Kuigi Moran pakkus maja müüa ainult sellepärast, et tal tekkis rahapuudus, tekkis asulas kartus — millest muidugi ei räägitud — et maja võiks sattuda värviliste kätte ja see asjaolu viiks otsemaid kõikide sealsete kinnisvarade hinnad alla. Avalikult sellest tänapäeva Ameerika probleemist ei julge aga keegi rääkida.

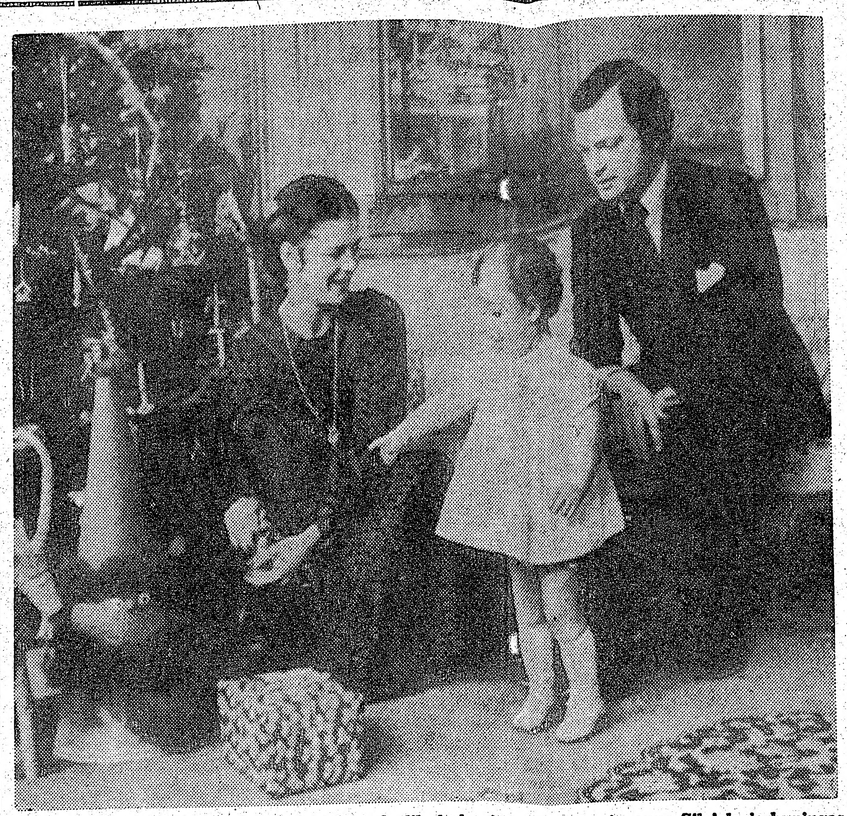

Rootslased on uhked oma noorele ja esinduslikule kuningapaarile kuninganna Silviale ja kuningas Carl XVI Gustav'ile, keda näeme jõulupühade ajal oma poolteise aastase tütre Victoriaga.

Hiina uuele liinile võib tekkida tagasilööke

Mao Tse-tungi pooldajad jälgivad umbusklikult Tengi sise- ja välispoliitikat

PEKING — Läänerikkide ajakirjanikud ja diplomaatilised esindajad jälgivad suure huviga kui kaugele on võimalik minna Hiina peaministri asetäitjal Teng Hsiao-pingil oma reformidega tehnoloogiliselt ja majanduslikult mahajäänud Hiina jalule upitamisel ja moderniseerimisel.

Tengi senised sammud näitavad, et ta poliitika erineb diametraalselt endise diktaatori Mao Tse-tungi ja tema pooldajate seisukohtadest, mis taotlesid Hiina isevarustamise poliitika viljelemist.

Teng samal ajal otsib aga lähemat koostööd Jaapaniga ja lääneriikidega, lootes neilt majanduslikku ja tehnoloogilist abi Hiina mahajäänud maa positsioonist välja päästmiseks.

Hiina vaatlejad mainivad, et kuigi 74-aastase Tengi ja temast tunduvalt noorema partei esimehe Hua vahel ei valitse ilmselt lahkhelisid, ihuvad terve rida vana kooli poliitbüroo liikmeid Tengile hammast ning ei ole kaugeltki rahul tema poliitikaga. Mõned eksperdid kalduvad isegi arvama,

et Hua moodustab vajaliku puhvri reforme taotleva Tengi ja tema konservatiivsete vastaste vahel, luues sellega eeldused kavatsetud uuenduste läbiviimiseks.

Võib oletada, et kui vastuolud Tengi ja poliitbüroo konservatiivsete liikmete vahel Hiina moderniseerimise pärast süvenevad, siis võib see esile kutsuda paratamatu plahvatuse, mis lõhestab partei juhtkonna ning mõjutab kahjustavalt Hiina sise- ja välispoliitikat.

Samal ajal tuleb aga arvestada, et Kremli juhtkonna üldine vihkamine Hiinas mõjub liitva tegurina nii Hiina konservatiivide kui ka liberaalide ridades.

Pol Pot võitis tagasi sadamalinna

BANGKOK — Taisse saabunud andmeil on Kambodzha Pol Pot'i rezhiimi üksused tõhustanud mitmes võitlussektoris oma vastupanu Kambodzhasse tunginud Vietnami sõjajõududele. Kuigi Vietnami sõjajõud on vallutanud suurema osa Kambodzhast, on ägedad võitlused puhkenud Kambodzha lääne- ja lõunaosades, kus Pol Poti väed on vallutanud sissetungijatelt tagasi Kompong Som'i sadamalinna. Samal ajal on puhkenud vihased merelahingud Siiami lahes Vietnami ja Kambodzha kahurpaatide vahel. Kompong Som'i sadamalinn on Pol Pot'i sõjajõududele väga oluline, kuna see on ainsaks sadamaks, mille kaudu Pol Pot'i väed saavad Hiinast varustust.

Neeme Järvi teeb karjääri

Nagu kodumaa ajakirjandusest näha, on dirigent Neeme Järvi saavutanud ikka suuremat edu rahvusvaheliselt. Seda tõendab asjaolu, et ta on kutsutud kaheks kuuks New Yorgi Metropolitan-ooperisse juhatama Tshaikovski ooperi „Jevgeni Onegin" lavastust.

Peale selle juhatab ta Inglismaal Bournemouthis orkestrit ja kontserti veebruari keskel Stokholmis, mille puhul tuleb esitamisele Tubina 5. sümfoonia ja Pärdi „Cantus B. Britteni mälestuseks".

Ohtrasti kontsertreise on Järvil loomulikult ka N. Liidus ja teistes Ida-Euroopa riikides. Ta on hiljuti saanud N. Liidu riikliku preemia.

Neeme Järvi on esimene eesti dirigent, kes on läbi löönud rahvusvahelisel muusika-areenil.

Metsajõulupuu Lättemäel

MONTREAL — Möödunud aasta eelviimasel päeval toimus Montreali eestlaste Lättemäel skautlik jõulupuu. Osavõtjaid oli Torontost, Ameerika Ühendriikidest ja Rootsist, kokku 43. Juba keskpäeval heisati Eesti lipp vardasse.

Enne videvikku peeti tares palve Kodu-Eesti eest, kus Heino Altosaar kõneles valgusest, soojusest ja ühendusest. Ta oli valmistanud täiesti originaalse tormikiitnla, mille andis üle Endel Rubergile, kui läbi tormide käinud ärkamismeelsele mehele.

Peale palvust tares mindi küünaldega välja, et pühitseda laanejõulupuud. Sellele olid asetatud küünlad, mis pärit mitmelt maalt, kus eestlased on kokku tulnud. Kuuse juures Toomas Altosaar luges jõuluevangeeliumi, Kalev Ruberg Washingtonist pidas metsajõulupuu teemalise kõne, mille järel lauldi „Püha öö". Järgnes palve Kodu-Eesti eest, mille ajal osavõtjad seisid näoga Eesti suunas. Palvuse esimese poole pidas E. Ruberg, rõhutades et hoiaksime oma juured Kodu-Eestiga elavad Lättemäe allika juures, laskmata jääd tekkida oma südameis. Teisel poolel hundipojad Jaan Kukk, Allan Sutt ja Paul Jomm lugesid hundipoja palve Eesti eest. Laanejõulupuu lõppes Eesti hümni palvesalmiga, mille ajal langetati Eesti lipp.

Ian Smith propageerib Rodeesia üleandmist mustadele

SALISBURY — Rodeesia peaminister Ian Smith pidas kõne Rodeesia piiriäärses linnas Umtulis, kus ta tegi umbes 500-le kokkutulnud valgele selgeks, et Rodeesia ei suuda lõpmatuseni võidelda mustade terroristide vastu ning et valged peavad nõustuma võimu üleandmisega mustadele rahulikul teel. Ian Smith alustas oma kõnega kampaaniat, mille ülesandeks on valgeid veendumusele viia, et nad kinnitaksid 30. jaanuaril toimuval rahvahääletusel põhiseadusse, mille alusel võim antakse valgete vähemuselt üle mustade enamusele. Pärast uue põhiseaduse vastuvõtmist kavatsetakse võimu üleandmiseks korraldada demokraatlikud valimised, kus igal isikul on valimiskastide juures üks hääl.

KAASMAALASED

Laenu vajaduse korral kasutage Toronto Eesti Ühispanga madalaid laenuintressimäärasid.

HÜPOTEEKLAENUD 11% aastas

Intressid arvestatud veerandaasta viisi. Laenud on lahtised.

PERSONAALLAENUD 11,4% aastas

Personaallaenud on laenuvõtja surma või jäädava töövõimetuse puhul kindlustatud $10 000.— ulatuses.

ÜHENDUSES ON JÕUD!

Riin Rivanool

Ausus

Teadagi, et kõik hinnad aina tõusevad, aga kui oled üsna hiljuti midagi osta kavatsenud ja poes leiad, et hinda on just tõstetud — siis see teeb tigedaks. Just sedasi juhtuski Arukeste Anniga.

Et meespere ja inimesed üleüldse koridori pori-ilmadega ära ei pläterdaks, selleks läks Annike poodi plastikvaipa ostma. Mõtles, et võtab kohe rullist mitmes pikkuses ja katab koridori otsast-otsani ära ja kutsus poeselli vaipa väljamõõtma. Hind nii-ja-nii palju — Annikesel kõik väljerehkendatud ja asi pidanuks kiiresti minema.

„Ei, hind ei ole enam sama, eilsest peale tõsteti," seletas poesell ja arvesumma tulnuks tervelt kolmandiku võrra suurem.

„Küll on kole!" hädaldas Annike. „Alles eile käisin siin seda lappamas, aga mõõtu ei olnud kaasas, ära osta ei saanud ja nüüd..."

Pole parata, Annike teab, et elus tuleb igasugu pettumusi vastu võtta ja hinnatõus, kui paratamatus, pole ju veel see kõige suurem õnnetus.

Sai siis see põrandakate välja mõõdetud, ühel-nõul uuesti rulli keeratud ja poesell asus rehkendama. Mõõtis tõsise pilguga enne veel Annikese pealaest jalatallani ära ja lausus siis tasakesi:

„Arvestan sulle siiski veel selle vana hinna, saad asja odavamini kätte," ja suures tänumeeles marssis Annike arve tasumise järele poest välja.

„Tore poiss, nii lahke ja osavõtlik," rõõmustas Annike, aga kohe hakkas südametunnistuse ääre all üks teine hääl õlendama:

„Kuidas ta tohtis? Ise sa tead ju küll, kuis sellised peremehele ebalojaalsed teenistujad tööandjale kahju teevad, äriala eriti, pankrottigi võivad ajada, tead ju küll, aga ise mängid sedasi poeselliga kokku ja rõõmustad..."

Süda läks raskeks. Muidugi peaks tagasi minema, pojsi ülemusele teatama ja asja ära klaarima. Aga kui vilmaks lasevad poeselli selle eest lahti ja ometi oli ta nii kena ja heatahtlik...

Ei see Annike otsustada osanud ja kui raske kivi jäi süütunne südame peale pidama. Esialgu. Siis läks kõik meelest ära, sest vaiba mahapanemisel jäi jupike puudu ja tuli uuesti poodi minna ilsa tooma.

Sama poeselli enam ei olnud, üks teine mõõtis rullist vajaliku pikkuse välja ja ilsas:

„Näe, panen sulle sihukese suure jupi veel ilma rahata juurde, et siis puudu ei tuleks!"

Ja jällegi mõtles Annike, et halastus küll!, ei see neil ainuke juhus õle ja kui nüüd selliste ebaausate poesellide ja südametunnistuseta ostjate pärast äri pankrotti läheb, mis siis küll saab, sest et maailm on otsast otsani pettust täis ja ausust pole enam olemaski.

Süda vaevas, ei osanud sest elust ega asjast selget sotti saada, aga rõõm teise inimese heatahtlikkuse üle ka nagu päris otsas ei olnud, nii et ei tea kohe.

Kui siis nüüd Annike sedasi õmaette laulukest ümisedes ja ilmaelu ning kõigi nende raskete probleemide üle järele mõeldes kodu poole sõitis, läks jällegi pahasti. Ühel kodulähedasel vaiksel elumajade-tänaval oli märkideta politseiauto kavalasti suure õliveoki varju pargitud ja nõnda kui siis Annike sealt täle vaartiga mööda kihutas, hüppas politsei risti tänavale ette ja pidas Annikese samas kinni:

„Mis viga?" nõudis Annike ja sai vastuseks:

„Sõitsid liiga kiiresti, madame, ainult 25 miili on siin lubatud."

„Ei sõitnud kiiresti, mitte kunagi ei sõida mina üle määratud kiiruse ja vahin aina kiirusemõõtjat. Aga miile mina ei tunne, mul ainult kilomeetrid peal."

„Kui ei usu, tule vaata ise radari pealt! Kihutasid 16 km üle normi, ainult 40 km on lubatud, 56 oli peal. Parajasti 1 km üle punktikaristuse normi, nii et 15-ga oleksid ainult rahatrahvi saanud, nüüd kaotad kolm punkti veel ka."

Oigus, nõndamoodi see radar näitas küll. Annike jäi siis nii kurvaks, kraamis oma load ja paberid välja, ega lausund sõnagi. Mis seal ikka vaielda, süü on tõestatud ja kuritegu selge.

Politsei hakkas kirjutama; kui valmis sai, ulatas trahvilapaku Annikesele ja sõnas:

„Rahatrahv on $18.—. Panin sulle ühe km vähem kirja, nii et sa punkte ei kaotaks."

Nõndasi, ilma palumata oli hea mees terakese armu andnud, luges ähvarduseks veel ühe epistula kõigele otsa ja hoiatas, et sihukest kihutamist sellises koolitee rajoonis enam ette ei tuleks.

Annike tänas, sai minema ja mõtles:

„Ta ei olnud ju aus. Kuis ta tohtis sedasi selle kilomeetrikese maha tõmmata! Teiselt poolt — ta oleks võinud ju 15 km vähemaks võtta, poleks trahvimaksmist ka olnud. Saanuksin selle raha eest omale osta kampsuni, odava küll, aga siiski..."

Süda sai täis ja kui süda täis on, siis pole õige aeg koju minna. Annike otsustas sisse astuda teise poodi, jättis auto ukse ette, pani raha parkimismõõtjasse ja läks poodi sisse. Vaatas ja otsis, lappas niisama üht-teist-kolmandat ja kui välja tuli, kirjutas politsei just autole trahvilapakat.

„Kuidas nii, mul oli ju raha mõõtjas sees," vaidles Annike, aga külmasüdamega mees kuulutas:

„Võib-olla et oli, aga nüüd igatahes on aeg üle ja peale selle algas siin just õhtupoolse rüsinatunni parkimiskeeld, nii et saad selle eest paraja prahmaka."

Tõsi, ühtki teist autot polnud enam pargitud ja see kurjanäoline tige oli nlivõrd aus, et trahvilapakut tema ei kustutanud ega hinnaalandust ei teinud sentigi.

Lapakas peos sai siis Annike jällegi minema ja pomises:

„Ausus, ausus, see on ju selge brutaalsus politsei poolt. Lihtsalt juba hoop õrnahingelise haisolevuse nõrkadele närvidele..."

Ja siis hakkas Annike mõtteis kokku rehkendama, et palju tal veel raha peaks sünnipäeva kingituste jaoks üle jääma. Ega palju ei paistnud jäävat, aga natuke siiski.

Eks ta ole ausa inimese asi.

Eestis on perekonnal juurdekasvu oodata. Asjast räägitakse ka väikesele Atsile ja küsitakse, kas ta soovib õde või venda.

Ats: „Mul on tiksköik, peaasi, et ei ole venelane."